Edición de 22 páginas

LA NACION

Precio único en todo el país:
VEINTE CENTAVOS

SUSCRICIONES
Por un año: $ 50.00 - Por 6 meses: $ 26.00
Por 3 meses: $ 14 — Por un año extranjero: $ 11

AÑO VII
Santiago de Chile, Lunes 25 de Junio de 1923
Núm. 2,354

VANIDAD

por LUCIE DELARUE-MARDRUS.

Aunque hablaba siempre de sus grados universitarios, no había sido más que una institutriz, ni tenido más que este sencillo título por todo equipaje.

Y al presente, convertida en una vieja y huesuda solterona, con el velo y los dientes postizos, aun guardaba, perfectamente intactas, todas sus pretensiones.

La única historia de su vida consistía en haberle hecho la corte, cuando tenía veinticinco años, el padre de sus primeras alumnas, un perseguidor de criadas. Contaba las peripecias de esta única aventura con todos sus detalles, y, a fuerza de exagerarlos y de adornarlos, acabó por salir una verdadera novela de tan débil verdad.

Mucho tiempo después, ya de edad avanzada, se había por fin retirado a París, y vivía en una pequeña habitación de sirvienta, en el sexto piso de una casa de hermosa apariencia situada en un barrio elegante. Esta dirección hacía muy buen efecto en su tarjeta, cuando la realidad no era más que miseria y miseria. Y ésta sí que era verdaderamente toda su historia.

Vieja y cansada, pobre y sin sostén, la pobre criatura, que sólo vivía de algunas lecciones poco retribuídas, rebuscadas entre las gentes humildes del barrio, era, en suma, muy desgraciada, pero no se daba cuenta de ello.

¡Oh, milagro de la vanidad!

—La señorita George ha vivido siempre en grandes casas— decían las gentes sencillas cuyas casas frecuentaba.— Así es ella tan distinguida.

Había llegado a hacérselos creer simplemente, a fuerza de repetirlo. El hecho es que había visto la luz en una portería, lo que explica su soberano desprecio hacia el pueblo.

Pasó su larga vida mercenaria engreída por no haber sido criada. Institutriz sonaba muy bien. La historia de sus disputas con la gente de cocina sería muy larga de referir. Saciada de humillaciones por los amos y objeto de irrisión por el personal, jamás había sentido estos dos sinsabores que constituían su vida. Había respirado la embriaguez de creerse linda, aristocrática y culta. Durante años enteros, en quintas provincianas o parisienses, subalterna sin casa y sin familia, entre sus largos servicios de maestra a domicilio, había intrigado y coqueteado para atraer la atención de los hombres de la casa, y creído rivalizar en elegancia con las madres y hermanas de los niños que educaba.

Sus escasos recursos sólo le permitían baratos falbalás, con los que creía eclipsar los costosos trajes de todo lo femenino que la rodeaba. No obstante, detrás de ella decían:

—Es muy ridícula. Pero, en fin, cuida bien a los pequeños y no nos cuesta muy caro.

Sentada en el último puesto de la mesa familiar, galleaba la cabeza con el fin de chafar a algún jefe de criados. Después de todo, ella estaba sentada a la mesa y el otro la servía.

Si alguna palabra de los dueños cubría de vergüenza su alegría, se desquitaba diciendo:

—No me pueden tragar porque soy demasiado señora y demasiado atractiva para ellos. ¡Desgraciados! Bien quisieran tener un poquito de mi distinción y de mi encanto.

La hora de retirarse, pues, había sonado. La señorita George, por fin, tenía casa, hogar, independencia.

Cuando volvía a casa después de haber vendido sus cuatro sueldos de ciencia a hijos de pequeños empleados, de modistas famélicas, nunca olvidaba llevar algunas frescas flores, que ponía en un florero pretencioso, que adornaba el escritorio, porque tenía un escritorio, una biblioteca y hasta un cubrepiés de seda encima de la cama de hierro.

¿Le gustaban las flores a esta solitaria perdida bajo las tejas? Tal vez. Le gustaban para la galería. ¡Y qué galería!

—Le gustaban porque a la mañana, cuando iba a buscar agua a la pila, los lacayos y las doncellas, sus vecinos, que circulaban como ella, vieran por la puerta abierta el ramito, lo cual creía ella que les devolvía al lugar que debían ocupar. Seguía la lucha. Seguía sin ser criada.

Un día hubo gritos en el sexto piso.

Cuando volvía de buscar agua, la señorita George comprobó que le acababan de robar el billete de cien francos que era todas sus economías, y que había dejado a la vista para no olvidarlo cuando saliera a comprarse el traje nuevo, después de tres años de privaciones.

—Sólo puede ser una de esas sucias criadas— repitió veinte veces a la portera.

Pero no tenía pruebas. Al fin tuvo que marcharse, porque el suceso le hacía llegar tarde a su primera lección, robada y casi insultada.

Llegó a casa de su alumno, pálida y con el tupé de través. La madre, que era una tendera, la recibió.

—Son más de las ocho y media, señorita.

Le contó todo. Sin duda tenía muchas ganas de llorar, y la tendera se enterneció.

—¿La han robado? ¡Pobre señorita!

¿Estallaría en sollozos?

No. Se incorporó, y maliciosamente, casi con una sonrisa de satisfacción, acabó diciendo, despreciativa:

—¡Sucias! Pero, al menos, habrán podido comprobar que tengo dinero en casa.

L. D. M.

Ca'zado a mano
Boteria Rigo
112 - ESTADO - 112

Si usted desea un calzado fino, suave y elegante, sólo puede obtenerlo en la Botería Rigo, que es la única que vende el calzado hecho a mano.

Sección especial para medidas.

112 - ESTADO - 112

PRESTAMOS
Sobre alhajas, pianos, victrolas, artículos plaqué, objetos de arte, etc., etc.
San Diego 460
EL AGUILA J—29

DE MESA
VITAL POQUINDO
RADIOACTIVA

REALIZACION DE
SOMBREROS
HAY EN LAS SOMBRERERIAS
ROSENBLITT
APROVECHE

CON SOLO $ 30 MENSUALES
Entrega TERNOS y SOBRETODOS la acreditada y antigua
SASTRERIA BERLIN - Alameda esquina de Nataniel

LA SAN JUAN DE DIOS
avisa a toda persona que tenga alguna operación pendiente comprendida entre los
NUMEROS 88,680 AL 89,160
se sirva retirarla o renovarla antes de las 9.30 horas, del 25 del corriente fecha en que se licitarán en remate público, según orden de la Inspección de Casas de Préstamos.
Muy Importante:
Se pone en conocimiento de las personas interesadas, que los rescates y renovaciones sólo podrán efectuarse hasta momentos antes del remate, según orden de la Inspección de Casas de Préstamos.
745 —— DELICIAS —— 745
J-25

DE LA VIDA SOCIAL A LOS ESCENARIOS

¿Puede más la belleza, el amor o el dinero? — Nobles que desearían ser millonarios y millonarios que desearían ser nobles. — La seducción de los artistas de cine....

Eterna es la polémica de la belleza, el amor y el dinero.

Desde que el mundo es mundo esta guerra se ha declarado en forma encarnizada, sin cuartel.

Los progresos de la ciencia moderna, la vida del mundo actual no hacen sino velar el egoísmo de siempre, refinar el fondo oscuro que en cada hombre se ahonda día a día.

Bajo la corteza del hombre civilizado se oculta, vivo y entero, el inextinguible habitante de las cavernas.

La lucha cambia de nombre, de situación, de actitud, pero no muere.

En los Estados Unidos de Norte América, país que siempre presenta los casos más extraordinarios del mundo, se han observado casos curiosos que bien merecen un ligero comentario.

Así se han visto princesas, las legítimas y clásicas princesas del dólar, abandonar toda su situación de boato y suntuosidad para seguir los dictados de su corazón, inclinados no a un príncipe de la sangre sino que a un príncipe de la escena muda.

Otras en cambio, y esto es más natural, en un pueblo nuevo, han usado su capital para comprar su sitio en un árbol genealógico, al lado de un marido de abolengo rancio y preclaro.

Mrs. Lydig Hoyt, gloria y esplendor de los salones norteamericanos, dejó un día su brillante medio social para irse a la farándula a hacer la vida de los artistas de cinematógrafo.

Otro tanto han hecho Craig Biddle, vástago de la antigua familia Biddle, de Philadelphia, que ha encontrado en el cine su camino de Damasco.

Mary Pickford y Marye Doros ocupan en Inglaterra y Estados Unidos de Norte América las más destacadas situaciones. Son estrellas en todo.

El visconde Lascelles, esposo de la princesa María, yerno de rey, es un distinguido actor cinematográfico.

Hombres de situación privilegiada en la banca y en la sociedad de Nueva Jersey, de Philadelphia, de todos los Estados, han visto defraudadas sus expectativas sentimentales por la influencia del cine.

Es la seducción del día. El cine y el shimmy son el pavor de las gentes ordenadas y honestas con pretensiones matrimoniales.

Un buen actor, un buen danzarín son los hombres que hacen las buenas conquistas. Por ellos se desprecian letras de cambio y archivos nobiliarios.

Hay que aprender a bailar y hacer gestos en la pantalla.

Llega a tanto el delirio que se han visto casos de divorcio provocados por esta milagrosa influencia del cine.

Una millonaria se casó con un actor de prestigio. Este, rico por el matrimonio, quiso entregarse a la vida del reposo. Pero, ¿qué sucedió? Que la esposa no estuvo tranquila hasta conseguir el divorcio. Ella no se había casado con él, con el hombre, sino que con el actor, que era el asombro y la admiración de los públicos cosmopolitas.

Se han visto noviazgos de gente distinguida deshechos por la intervención del cine. El frac, el monóculo, la distinción nada han signicado ante el encanto de una película que iba a pasearse por todo el mundo.

El libro azul de la aristocracia no cuenta en este siglo práctico y mecánico como el ruido maquinal de la película que se pasa en todo el mundo desde el humilde teatro proletario de arrabal hasta la lujosa sala de espectáculos de la gente bien....

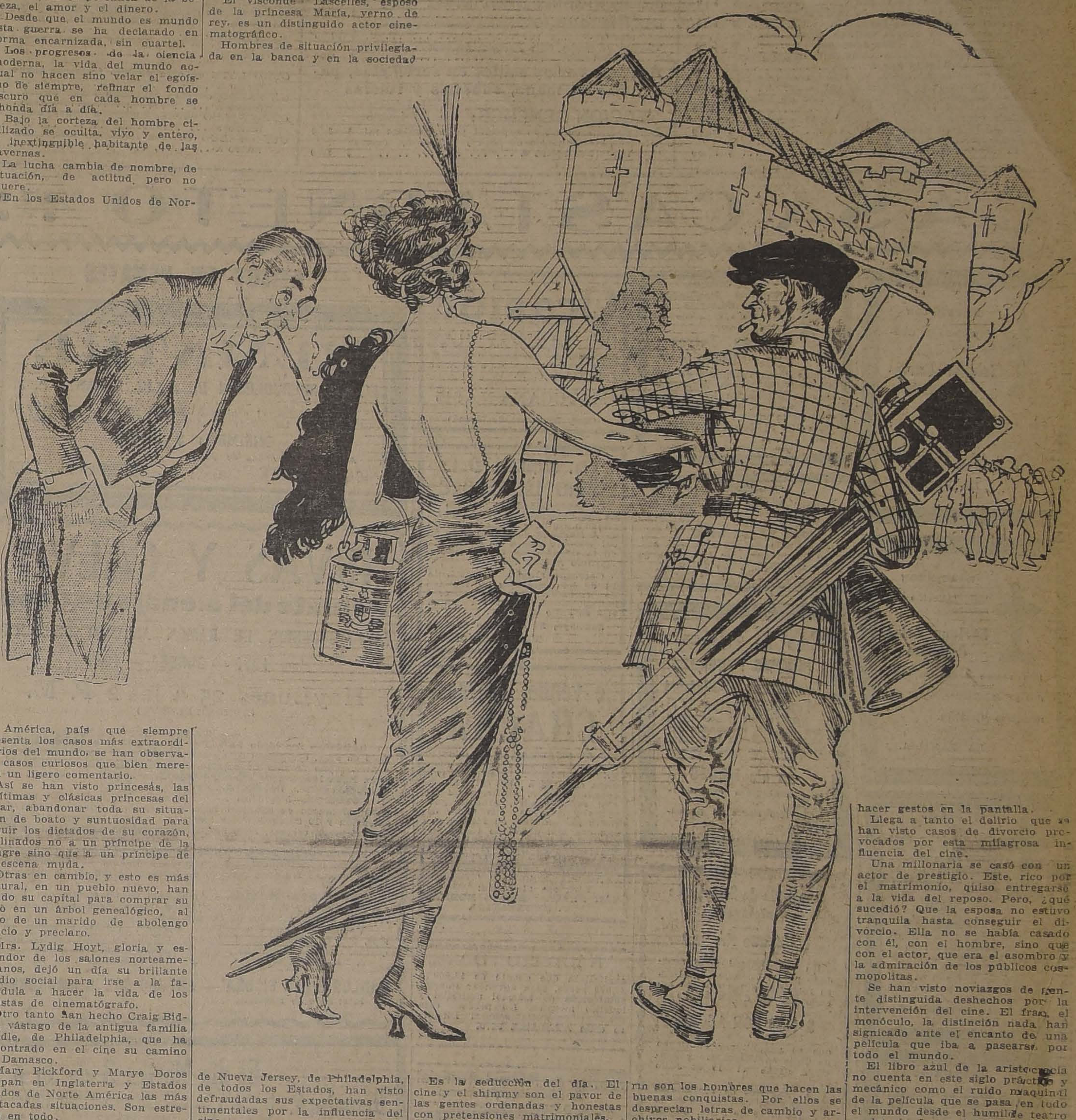

SOBRETODOS
Entallados cruzados y Raglans modelos doble cuello
EXCLUSIVIDAD "PICCADILLY"
El más extenso surtido de modelos SUPER ELEGANTES
OFRECE
LA SASTRERIA G. RUDDOFF
138 - ESTADO - 138

GANANCIA CIERTA Y SEGURA :: MARCOS ALEMANES
En moneda efectiva, NO LETRA

PRECIOS		Valor de antes
1 Billete de 1,000 marcos	$ 1.20	Pesos chilenos 1,200.00
1 Billete de 5,000 marcos	5.00	Pesos chilenos 6,000.00
1 Billete de 10,000 marcos	8.00	Pesos chilenos 12,000.00
1 Billete de 20,000 marcos	15.00	Pesos chilenos 24,000.00
1 Billete de 50,000 marcos	30.00	Pesos chilenos 60,000.00
1 Billete de 100,000 marcos	50.00	Pesos chilenos 120,000.00

Por millón, precio especial para moneda en efectivo y Letra

NOTA IMPORTANTE: REEMBOLSO.
Si en la ciudad en que Ud. vive, hay un Banco u oficina de la Caja Nacional de Ahorros o correo con servicio de reembolso, podemos hacerle cualquier envío y Ud. pagará al recibir su encargo. Por pedidos inferiores de 10 pesos rogamos enviarnos giro postal.
Pedidos únicamente al

CAMBIO CENTRAL
La casa de cambio más antigua de Valparaíso.
PRAT 126 — VALPARAISO — TELEFONO 3366
Dirección telegráfica "Camcentral". — Casilla 1340.
OJO.—Unica casa en Chile que ha recibido los marcos directamente de Berlín por intermedio de uno de los más importantes Bancos.
10 DE JULIO: Sorteo Argentina $ 300,000 nacionales
Entero: $ 200; Décimo: $ 22
25-J.

Una Oferta Especial :: BARATURA

SOLO PARA HOY LUNES 25 MARTES 26 Y MIERCOLES 27

SECCION BONETERIA:

MEDIAS de seda café con refuerzo de algodón, par a ...	$ 5.00
MEDIAS gruesas para el frío, venta $ 7.40 rebajadas par a ...	$ 5.40
MEDIAS de hilo torcido talón y punta reforzada vta. 11.40 rebajadas par a ...	$ 5.50
MEDIAS de hilo torcido, negro inalterable brillante, venta 11.00, rebajadas par a ...	$ 5.40
MEDIAS de hilo la misma calidad pero con flecha, venta 11.80, rebajadas par a ...	$ 5.80
MEDIAS de colores última moda, hilo italiano venta 12.00 rebajadas par a ...	$ 7.00
MEDIAS de colores última, en velo muy transparente venta 10.00 rebajadas par a ...	$ 5.80
MEDIAS en color negro indiano hilo de Escocia venta 10.00 rebajadas par a ...	$ 5.60
MEDIAS negras de seda con refuerzo de hilo venta 20.00 rebajadas par a ...	$ 12.80
MEDIAS azul marino marca "Rivoli" de hilo venta 27.00 rebajadas par a ...	$ 17.00

MEDIAS negras la mas fina seda real, de hilo venta 45.00 rebajadas par a ...	$ 27.50
MEDIAS negras en seda italiana, lo mejor fabricado hasta la fecha, venta $ 60.00 rebajadas par a ...	$ 32.00
CALCETINES de seda blancos y café para hombre, venta $ 10.00 par rebajados a ...	$ 6.40
GUANTES imitación gamuza, blancos, café y negros ...	$ 5.40
GUANTES de cabritilla marca conocida, todos números ...	$ 14.60
TACOS de goma para calzado de señora, la mejor calidad ...	$ 0.90

Además varios saldos en servilletas, paños de mano, sábanas y fundas

SECCION GENEROS:

UN SALDO en céfiro especial para camisas mt.	$ 2.90
UN SALDO en viyela de lana y algodón, colores moderhos metro a ...	$ 8.00
UN LOTE moletón algodón calidad gruesa metro	$ 3.80
UN GRAN SALDO en granité para paños de mano metro a ...	$ 3.30
OTRO SALDO en sedalina especial para ropa interior metro a ...	$ 3.20
UN LOTE en géneros de hilo a cuadro para paños de copa metro a ...	$ 2.60
UN SALDO en bretaña de hilo italiano, metro a.	$ 8.00
OTRO SALDO en batista de hilo italiano metro a	$ 7.80
UN LOTE en crea de hilo finísima, ancho 2.00 metro a ...	$ 24.00
OTRO LOTE en crea de hilo finísima, ancho 2.20 metro a ...	$ 26.00
OTRO LOTE en crea de hilo finísima, ancho 2.50 metro a ...	$ 32.00
UN SALDO en crea imitación hilo, ancho, 1.60 metro a ...	$ 7.00
OTRO SALDO en crea imitación hilo, ancho 1.80 metro a ...	$ 7.60
OTRO SALDO en crea imitación hilo, ancho 2.00 metro a ...	$ 9.40
UN NUEVO saldo de espumillas de seda, colores bonitos, metro a ...	$ 18.00
UN NUEVO saldo en gamuza francesa muy fina metro a ...	$ 24.00
UN LOTE en terciopelo de lana negro y azul, ancho 1.40 metro a ...	$ 18.00
OTRO LOTE en gabardina muy fina calidad, metro a ...	$ 18.40

Además un saldo de retazos en géneros de lana surtidos y una completa colección en género especial para Tapicería, lindo surtido en género para muebles y un saldo en colchas blancas. Todo puesto en venta, sólo para estos tres días, a precios de baratura.

Recomendamos a nuestra clientela esta espléndida ocasión de comprar artículos de primísima calidad que es garantía de baratura los precios marcados para esta gran venta.

Agradeceremos fijarse muy especialmente en los precios y calidad de la mercadería puesta en baratura.

CASA CASTAGNETO :: Alameda esq. San Martín

DEFUNCION

Ha dejado de existir don

Ismael Hurtado Concha

Sus restos serán conducidos al Cementerio General, hoy Lunes a las 3 1|2 P. M., desde su casa habitación, Av. Pedro Valdivia 1350.

LA FAMILIA.

DEFUNCION

Ha fallecido el señor

Enrique Rojas Campino

Sus restos serán sepultados privadamente, en el Cementerio Católico.

LA FAMILIA.

DECES

gret de faire part Nous avons le re a nos amis et connaissances de la mort de Monsieur

Paul Labuchelle

Les obsèques ont lieu aujourd'hui, lundi, départ de la maison mortuaire a 10 1|2 A. M. de Recoleta 807. Une messe pour le repos de son âme sera celebrée au Cimitière Général.

Familles: **Labuchelle-Madaune-Allamand.**

DEFUNCION

Habiendo fallecido nuestro querido deudo, don

Pablo Labuchelle

Rogamos a quienes fueron sus amigos se sirvan acompañar sus restos a su última morada. El cortejo partirá hoy a las 10.30 A. M. de Recoleta 807 al Cementerio General, en donde se rezará una misa para el descanso de su alma.

Familia: **Labuchelle, Madaune Allamand.**

DEFUNCION

Ha dejado de existir mi querida tía

María Manchinelli

Rogamos a los que fueron sus amigos, se sirvan acompañar sus restos al Cementerio Católico, hoy a las 3 P. M. El cortejo partirá de su casa habitación, Avenida Santa Elena 1202.

Antonio Dueville.

DEFUNCION

Habiendo fallecido mi querido esposo

Luis Torres Ubilla

Ruego a sus amigos acompañar sus restos al Cementerio General, hoy Lunes a las 4 P. M. El cortejo partirá de la Clínica Alemana, Dávila.

Etervina M. de Torres.

DEFUNCION

Habiendo fallecido nuestro querido deudo e hija

Leontina Fischer Contreras

Sus restos serán conducido menterio General, desde su casa, Coquimbo 1225.

LA FAMILIA.

DEFUNCION

Sociedad Empleados de Comercio

Habiendo fallecido el socio señor

Luis Torres Ubilla

Cítase a los miembros de esta Sociedad, a sus funerales, que se efectuarán hoy Lunes a las 4 P. M. El cortejo partirá de la Clínica Alemana, en dirección al Cementerio General.

La Junta de Mausoleo.

IN MEMORIAM

Mañana Martes 26 de Junio, primer aniversario del fallecimiento de nuestro inolvidable deudo, don

JOSE DE LA VEGA C.

se dirá una misa por el eterno descanso de su alma, en la Iglesia de Santo Domingo, a las 10 A. M.

LA FAMILIA.

Empresa Forlivesi

POMPAS FUNEBRES

Compañía 1037-1041

Teléfono Inglés 377

NOTA: Por tener Fábricas propias, se venden servicios completos con materiales de 1.a clase, con

20 o|o MENOS

que cualquiera otra Empresa.

Servicio nocturno permanente.

Compañía de Salitres de Antofagasta

Dividendo N.o 149

En conformidad a lo acordado por el Consejo Directivo, se repartirá a los señores accionistas un dividendo de

$ 1.50 POR ACCION

que se pagará por el Banco de Chile en Valparaíso y Santiago, desde el 19 de Julio próximo.

El Registro de accionistas permanecerá cerrado desde el 2 hasta el 19 de Julio, ambas fechas inclusives.

Valparaíso, 23 de Junio de 1923.

Arturo Titus

Inspector-Delegado

Ocasión

vendo un gran Almacén en muy buena posición, con bastante clientela, por no poderlo atender. Hora para tratar: de 9 a 10 A. M. y de 2 a 5 P. M.

MATUCANA N.o 915

(Esq. Martínez de Rozas)

25-J.

Cía. MINERA DEL ESPINO DE PETORCA

En conformidad del artículo 28 de los Estatutos de la Compañía, cítase a Junta General Ordinaria de Accionistas para el Sábado 30 del presente mes, a las 2.30 P. M., en la Oficina de la Compañía, Edificio Ariztía 7.o piso.

Correspondiendo al artículo 34 de los Estatutos, el registro de transferencias permanecerá cerrado desde esta fecha hasta el 3 de Julio inclusive.

Santiago, 22 de Junio de 1923

EL DIRECTORIO

J-30

Se vende hermosa

CHACRA

DE 21 CUADRAS, a 15 minutos de Los Andes y a 35 de San Felipe, en automóvil, suelos de primera clase para todo cultivo, con abundante agua, sólidas casas recién refaccionadas, grandes galpones y bodegas con techo de fierro galvanizado, en 140,000 pesos, con una deuda de 45,000 pesos recientemente hecha al Banco Hipotecario de Chile, el resto al contado. La entrega se hará inmediatamente de efectuada la venta.

Dirigirse al dueño:

SAN FELIPE: HOTEL ROBLES

J. FUENZALIDA

25-J.

NECESITO SOCIO

capitalista que cuente de 15,000 a 20,000 pesos, para agrandar Fábrica establecida de mármol artificial y ladrillo mosaico. No perder esta ocasión; ganancia segura. Dirigirse **calle ATACAMA 3272.**

25-J.

Fábrica de Mármol Artificial

De LEONARDO MATTEI

Se hacen gradas de puertas, ventanas, sócalos y planchas para muebles. Especialidad en mesones para carnicería, jardineras y lápidas para nichos. Los precios son más bajos que cualquiera Fábrica. Consultarlos en **calle LOURDES 349.**

25-J.

FERROCARRILES DEL ESTADO

Se solicitan propuestas públicas para el 2 de Julio próximo, a las 3 de la tarde, por 850,000 durmientes, para diversas trochas y por 300 juegos de item especiales para cambios.

Bases y antecedentes en el Departamento de Materiales y Almacenes en la Estación de Alameda y en las Administraciones de la Tercera y Cuarta Zonas, en Concepción y Valdivia, respectivamente.

Santiago, 29 de Mayo de 1923.

J—26

Se pone en conocimiento de los interesados que de las propuestas públicas por repuestos para locomotoras, coches y carros, cuya apertura está anunciada para el 30 del presente mes, queda postergada para el 2 de Julio próximo, a las 3 de la tarde, la parte relativa a los diez calderos tipo 57 a que se refiere la circular de fecha 11 de Enero del presente año, agregada al Grupo impreso N.o 21, verificándose, en consecuencia, la apertura de las propuestas por los demás repuestos, con exclusión de los referidos diez calderos, el 30 de Mayo actual, como está anunciado.

Santiago, 1.o de Mayo de 1923.

J—25

Se pone en conocimiento de los interesados que el 28 del actual a las 3 P. M., se rematará en subasta pública, ante el infrascrito, en su oficina, estación de Alameda, un caldero de locomotora excluído del servicio, de propiedad de la Empresa y que se encuentra depositado en el Hospital del Salvador, Sección Lavandería.

Bases y condiciones pueden consultarse en el Departamento de Materiales y Almacenes, Estación Alameda.

Santiago, 21 de Junio de 1923.

Se pone en conocimiento de los interesados que el Lunes 25 del actual, a las 3 P. M., se rematará en pública subasta, ante el jefe del Departamento de Materiales y Almacenes, en su oficina, Estación Alameda, hasta diez mil—10.000—toneladas de fierro forjado, fundido o dulce y acero, todo este material del excluído del servicio y del existente en los depósitos comprendidos entre las estaciones de Barón y Llay-Llay, como igualmente mayores cantidades en la Red Central Norte y 4.a Zona.

Bases y condiciones pueden consultarse en este Departamento y en las Administraciones de la Red Central, 1.a y 4.a Zonas.

Santiago, 9 de Junio de 1923.

Se solicitan propuestas públicas por 420 cambios y 601 cruzamientos completos para el 20 de Julio próximo y por 40 cruzamientos de acero manganeso para el 25 de Setiembre del presente año.

Bases y demás antecedentes en la Secretaría del Departamento de Materiales y Almacenes en la Estación de Alameda.

Santiago, 18 de Junio de 1923.

AVISOS DE REMATES

REMATRE

EL DIA MIERCOLES 4 DE JULIO, A LAS 4 P. M.

En mi oficina, el espléndido **SITIO**, ubicado en la calle de CIENFUEGOS, 1.a cuadra de Alameda, 970 metros cuadrados.

MINIMUM: $ 95,000

Amplias facilidades de pago.

NICASIO GREEK CROSS. — HUERFANOS 1283

4-Jl.

RIVAS Y CALVO

Remate del Menaje de Casa

DE LA SUCESION DE RAMON ANTONIO PINOCHET

1931 — GORBEA — 1931

Hoy Lunes 25 a las 2 P. M.

(AUNQUE LLUEVA)

— HAY: —

SALON.— Amoblado Luis XVI de nogal forma medallón, tapizado en seda, compuesto de un sofá, 2 sillones y 4 sillas, mesa de centro, **piano francés de estudio,** delanteros de piel, cortinas de seda, linda lámpara de cristal, espejo Luis XVI marco dorado, pedestales, cuadros, figuras, etc.

COMEDOR.—Magnífico amoblado estilo inglés de roble americano compuesto de aparador bajo con espejo, 2 trinches, mesa de extensión y 10 sillas de roble americano asiento tapizado, alfombra de una pieza, carpeta, reloj de pared, cristalería, servicio de porcelana, grabados, etc.

DORMITORIO I.— Juego de muebles estilo inglés compuesto de ropero, peinador, cómoda, marquesa y velador colchones almohadas, colchas frazadas servicio de lavatorio alfombra de una pieza, etc.

OTROS DORMITORIOS.— Amoblados de un cuerpo con roperos peinadores y veladores alfombra de tripe cortado; catres de fierro y de bronce, muebles de asiento, etc.

VARIOS.— Cocina a carbón importada, mesas forradas en zinc, tina de baño, mesa de mármol, pedestales, sillas sueltas, banquetas, tiras de alfombras y una infinidad de útiles de casa.

A LA VISTA HOY DE 9.30 ADELANTE.

CARLOS RIVAS VICUÑA — ARTURO CALVO MACKENNA

Martillero de Hacienda

25-J.

El día Martes 3 de Julio

Remataré. a las 4 P. M. en mi oficina, la extensa y cómoda casa de 2 pisos, de habitaciones y renta,

Maestranza 232 y 236

MINIMUM: DE $ 37,000

DE $ 87,000

Tarjetas para visitar la propiedad, bases y condiciones de pago, tratar con:

NICASIO GREEK CROSS

HUERFANOS 1283

NOTA. — A los imponentes de Cajas de Ahorros, que deseen concurrir al REMATE, se les darán facilidades.

3-Jl.

Remate de Prendas de Plazo Vencidos

Hoy Lunes 25 de Junio, a las 9.30 A. M., el martillero señor Wittig rematará en la **Casa de Préstamos LA SAN JUAN DE DIOS, Delicias número 745,** las prendas no rescatadas y comprendidas entre los números 88,680 a 89,160.

Hay: relojes de oro, plata y níquel, collar de perlas, anillos y prendedores de oro con brillantes y piedras finas, pulseras de oro, rosas con brillantes y diamantes y muchas otras alhajas.

Hoy Lunes 25 de Junio a las 10.30 A. M., el martillero señor Villegas rematará en la **Casa de Préstamos LA VALPARAISO, calle Maestranza número 392,** las prendas no rescatadas y comprendidas entre los números 58,362 a 59,410 y 66,425 a 67,305.

Hay: máquinas de coser de pie y de mano, colchas, sábanas y frazadas de varias clases, ponchos de castilla, ternos de ropa y pantalones y paletoes sueltos, zapatos para hombres, señoras y niños, gran cantidad de batas y vestidos, ropa interior de toda clase, etc., etc.

Hoy Lunes 25 de Junio, a las 2 P. M., el martillero señor Eyzaguirre rematará en la **Casa de Prés- San Borja número 171,** las prendas no rescatadas y comprendidas entre los números 26,764 a 29,316.

Hay: jarros y lavatorios, catres de fierro, planchas de lavandera y sastre, gran cantidad de toda clase de zapatos, relojes de plata y níquel, mantos de velo y seda, colchas, frazadas, sábanas, manteles y servilletas, ponchos, sombreros, paletoes, pantalones, etc., etc.

Hoy Lunes 25 de Junio, a las 4 P. M., el martillero señor Lois rematará en la **Casa de Préstamos LA SAN PEDRO, calle San Pablo número 2112,** las prendas no rescatadas y comprendidas entre los números 90,494 a 91,878.

Hay: colchones de lana, servicios de mesa, catres de fierro, zapatos para hombres, señoras y niños, restos de género de varias clases, ropa de cama, toda clase de ropa para señoras y muchas otras especies.

El Martes 26 de Junio, a las 9 1|2 A. M., el martillero señor Eyzaguirre, rematará en la **Casa de Préstamos LA ESTRELLA NEGRA, calle San Pablo N.o 916,** las prendas no rescatadas y comprendidas entre los números 75154 a 76310.

HAY: relojes de oro, plata y níquel, anillos y prendedores de oro con brillantes y piedras finas, revólvers, cuchillos, tenedores y cucharas, ternos de casimir, anteojos de teatro, máquina fotográfica, maletines, restos de género, paraguas, etc., etc.

El Martes 26 de Junio, a las 10 1|2 A. M., el martillero señor Villegas, rematará en la **Casa de Préstamos "LA FAVORITA", calle San Diego N.o 702,** las prendas no rescatadas y comprendidas entre los números 64046 a 66378.

HAY: gran cantidad de ropa para cama, ternos de casimir, batas y vestidos, sobretodos y abrigos para señoras, manteles, mantos y ponchos de castilla, argollas y cordones de oro, colchones de lana, relojes de oro, plata y níquel, servicios de mesa, etc., etc.

El Martes 26 de Junio, a las 2 P. M., el martillero señor Lois, rematará en la **Casa de Préstamos LA SAN JUAN, calle V. Mackenna 801,** las prendas no rescatadas y comprendidas entre los números 47564 a 51295.

HAY: ternos de casimir, vestidos, batas, blusas, gran cantidad de calzado, relojes y cadenas de oro y plata, pañuelos de rebozo, sobretodos, mantas y ponchos, mantos de seda y velo, ropa interior y de cama, colchones, paraguas, etc., etc.

El Martes 26 de Junio, a las 4 P. M., el martillero señor Wittig, rematará en la **Casa de Préstamos LA SAN MARTIN, calle Maestranza 701,** las prendas no rescatadas y comprendidas entre los números 60013 a 61897.

HAY: carpetas, manteles y servilletas, máquinas de coser de mano y pié, pañuelos de reboso, mantos de seda y velo, sobrecamas, relojes de plata y níquel, servicios de mesa, ropa de cama, ternos de ropa, gran cantidad de calzado y muchas otras especies.

Las prendas estarán a la vista desde dos horas antes del remate.

PAGO AL CONTADO.

EL INSPECTOR.

REMATE

Del Menaje de Casa

DE LA SEÑORA LEONOR ZEBALLOS DE PERÓ

(POR CAMBIO DE RESIDENCIA)

Mañana Martes a las 2 P. M.

AUNQUE LLUEVA

540 A - Delicias - 540 A

— HAY: —

SALONES.— **Rico piano alemán vertical; amoblado dorado Luis XVI forro de seda listado** compuesto de: lit de repos y 2 bergéres, 3 cortinajes de seda azul, 2 bergéres enjuncadas doradas, sillas de centro doradas, **amoblado francés gris, enjuncado Luis XVI con cojinetes de seda azul;** mantón de manila blanco, gran mesa dorada con mármol, **boul y linda vitrina de marquetería francesa,** pedestales, lámpara potiche, **espejo con cuadro a la sanguine,** estatuas de mármol, jarrones de porcelana francesa y china, lindos cuadros de Gallen Laloue, Medeleine, Lemaire, Deyrolle, Zenoz, Roget, Pazotti, Quintín, Godofroy y otros, lámpara de bronce cincelado, **gran tapiz de Smyrna de 5x5,30 metros,** etc.

ESCRITORIO.— **Amoblado de cuero granate estilo Chesterfield,** compuesto de: 1 sofá y 2 sillones; biblioteca de 3 cuerpos y escritorio de ministro estilo holandés, escopeta antigua, jarrones de Viena e italianos, plato grande Genory, cuadros al óleo, candelabro de fierro, alfombra ovalada, lámpara de madera, etc.

COMEDOR.— **Rico amoblado francés de nogal tallado Renacimiento,** compuesto de: aparador 3 cuerpos, 2 trinches, linda mesa tallada de correderas y 12 sillas de cuero estampado, **lindo servicio de porcelana de Silesia** con guarda azul, **magnífico servicio de cristal tallado para 18 personas, 2 candelabros de plaqué Christofle,** fuentes con tapa, piezas de plaqué con cristal, canastillos, mantequillera, bombonera, lindas piezas y botellas de cristal Baccarat en color, cubiertos finos, **mantel con encajes de filet y 18 servilletas,** diversos útiles, gran lámpara con pantalla, etc.

HALL.— **Gran amoblado tallado Reina Ana forro de brocato lacre,** compuesto de: 1 sofá, sillón y 4 sillas; sillón florentino, **linda credence y mesa de centro de nogal tallado francesa,** cómoda tallada, lámpara de pie con candelabro de madera, victrola Pathé, jarrones Delft, tapicerías de colgar, cuadros al óleo, **lindos tapices persas,** porta abrigos, lámpara y faroles de fierro, etc.

SALA.— **Autopiano Aeolian en perfecto estado, amoblado estilo inglés de marquetería forro de seda listado** compuesto de: 1 sofá, 2 sillones, 4 sillas, 1 banqueta y 1 biombo; mesa, lámpara de pié, estatuas, aguas fuertes originales de Legout, Gerard, alfombra, lámpara con cristales, etc.

BILLAR.— **Rica mesa de carambolas marca Collender con sus útiles completos,** sillones y sillas estilo antiguos, escritorio de nogal con tapa de volcar, amoblado forro de cuero, lámpara de billar, grabados, alfombra india.

DORMITORIO I.— **Gran amoblado francés de nogal con dorado Luis XVI,** compuesto de: 2 roperos con espejo, gran peinador, cómoda, 2 marquesas y 2 veladores, **lindo amoblado de asiento forro de seda fresa** compuesto de: 1 lit de repos, 1 bergére y 2 sillas, cortinajes, **servicio de plaqué para lavatorio,** grabados, cuadros religiosos, rica alfombra inglesa, etc.

OTROS DORMITORIOS.— **Amoblado de nogal Luis XV** compuesto de: ropero, peinador, cómoda, marquesa y velador; 2 amoblados completos tallados estilo Colonial, escritorio, estante, mueble para calzado, amoblado de asiento forro terciopelo azul, grabados, lámparas, etc.

VARIOS.— **Dos tinas de fierro enlozado, baño de asiento de fierro enlozado, bidet, 2 lavatorios de mármol con patas niqueladas, Califont y calentador Humphrey, guarda ropas laqué Luis XVI,** amoblado de galería asiento de totora, amoblado de asiento americano, cocina a gas, refrigerador, etc., etc.

A LA VISTA HOY DE 2 a 6 P. M.

JORGE y VICTOR EYZAGUIRRE H.

MARTILLEROS DE HACIENDA.

REMATE JUDICIAL Y VOLUNTARIO

DE MENAJES DE CASA Y AUTOMOVILES

865 — AGUSTINAS — 865

DEPARTAMENTO MENAJES

EL MARTES 26 DEL PRESENTE, DE 10 A 12 Y DE 2 ADELANTE

AUNQUE LLUEVA

Por órdenes del 2.o y 5.o juzgados civiles en varias ejecuciones, Compañías de Seguros, Varias sucesiones, Juzgado Especial de Apelaciones y consignatarios. Banco Español de Chile.

— HAY: —

SALONES.— Rico piano FAHR de media cola. Pianos verticales de varias marcas. 10 amoblados diversos estilos dorados, barnizados y tapados, cortinajes iguales a los muebles, pianolas, victrolas diversas marcas, espejos dorados con consola con mármoles de varios colores, boules de jacarandá, mesas de centro y arrimo, biombos, pedestales, columnas, figuras de mármol y composición, objetos de adornos, cuadros al óleo, grabados, cojines bordados, adornos, alfombrados de una pieza, lámparas eléctricas y a gas de bronce de 1 a 10 luces, etc.

ESCRITORIO.— Amoblados estilos Chesterfield, Tribunal, Morgan y otros en cuero marroquí y pergamoid, escritorios de cortina, idem ministros, mesas escritorios, estantes para libros, archivadores de cortina, mesas para máquinas, máquinas de escribir diversas marcas, prensas de copiar, cajas de fondos, cortinajes de pa útiles de escritorio, choapinos, pedestales, figuras de bronce, alfombrados, lámparas de sobremesa, etc.

COMEDORES.— 10 amoblados estilos Inglés, Americanos, Renacimiento y corrientes con aparadores, trinches, vitrinas, mesas redondas de corredera y sillas asiento enjuncados y tapizados en cuero, aparadores y trinches sueltos, servicios de mesa, cristalería, cuchillería, plaquées, manteles, carpetas, refrigeradores, relojes de colgar, jardineras, servicios para té, linoleum, etc., etc.

DORMITORIOS.— 15 amoblados diversos estilos en nogal, lingue, caoba, etc., con roperos de 1, 2 y 3 cuerpos. Catres de bronce y fierro con bronce, colchones de lana y crin, ropa de cama, sillas tapizadas, chaisselongue, catres marquesas, servicios de lavatorio, útiles de toilette, delanteros, lámparas para velador, etc., etc.

VARIOS.— Tina de fierro enlozado, calentadores de cobre varias marcas, lavatorios de desagüe, bidets, muebles para reposteros, estantes para cocina, batería de fierro enlozado, lavaplatos, bodegas de fierro para botellas, sillas y escaños para jardín, paragüeras, muebles para halls, estufas a gas, eléctricas y a carbón, Plantas en tina y maceteros, UN LOTE DE ALFOMBRAS USADAS, muebles sueltos, etc., etc.

Además venderé al mejor postor, por cuenta de quien corresponda: Las instalaciones salvadas del incendio del Almacén CHACABUCO del señor CARLOS MAZZINI, que constan de estantería con casilleros, mostradores, vidrieras, etc., etc.

A LA VISTA DESDE HOY.

VICTOR ARAYA L.

Martillero de Hacienda

26-J.

LA NACION

Santiago, 25 de Junio de 1923

EL GENERAL DON ESTANISLAO DEL CANTO

Uniendo al del día el largo crepúsculo de su existencia, ha muerto ayer el general don Estanislao del Canto. Su viejo corazón templado al fuego de las batallas cesó súbitamente de latir. Y le halló de pie, sereno y firme, la muerte que venía por fin a mostrarle su sitio por tanto tiempo vacío en las filas de nuestros héroes inmortales.

Era el último de los gloriosos rezagados de la pléyade guerrera y constructora que colmó de hazañas y de hechos edificantes el último medio siglo de la historia de Chile. Un milagro de vitalidad le mantenía atado a una época que ya no era la suya. Era una supervivencia extraviada de otros tiempos por el siglo adelante, y en el agrio metalismo de estos días, esperaba incomprendido y solitario en el recinto de su modesto hogar el llamado supremo que tantas veces reclamó al lanzarse con su ardor magnífico al frente de sus batallones.

Y es un gran dolor nacional la desaparición de este heroico olvidado de la muerte. En medio de sus desvíos, en el paso de los acontecimientos y las situaciones en sucesión tumultuosa, guardaba el alma popular intactos su admiración y su afecto por el bravo combatiente de las campañas de las pampas y las sierras, el caudillo constitucionalista del 91 y el ciudadano intachable de siempre. Concreción maravillosa de virtudes públicas y privadas, recio, franco, valiente, justo, realizaba el ideal del hombre a quien se invocaría como el prototipo representativo de esta raza en marcha hacia su desenvolvimiento.

Era de la casta fuerte y noble de los amasadores de pueblos. Adolescente aún, su vocación militar le empujó a las filas del Ejército. Sus primeros galones correspondieron a otras tantas comarcas incorporadas a la civilización y a la vida republicana por las huestes pacificadoras de la Araucanía. Y en sus vigilias en los fortines de la selva, en sus largos años de continuo esfuerzo y sacrificio templó las cualidades enérgicas que más tarde habrían de señalarle para mandar un regimiento en la guerra internacional que el heroísmo de los soldados de Chile debía transformar en la más grande epopeya americana.

Después, cuando llegó en los destinos de este país la hora trágica de resolver con las armas en la mano la suerte de sus instituciones republicanas, fué del Canto el alma y el brazo de la causa triunfante... Pero la rememoración de los hechos que nutrieron su vida hazañosa, que rebalsaría un ancho volumen, no cumple al objeto de estas líneas de homenaje. Consideramos sólo el bloque eminente de su existencia, macizo y fuerte, que brillará por siempre al sol de la historia como un monumento ejemplar de virtudes heroicas, de desprendimiento, de abnegado esfuerzo por la grandeza y el honor de la patria.

¡Con qué magnífico desinterés derrochó sus energías al servicio del país! El triunfo le exaltó hasta los puestos de mayor influencia, le cantó situaciones privilegiadas. Sólo en beneficio de la colectividad quiso aplicar su provecho. Y al tomar el camino de la vida privada no tenía más fortuna que su nombre, limpio y resplandeciente como su espada. Era la suya la misma consigna de probidad de esos hombres de hierro que se llamaron Aníbal Pinto, Jorge Montt...

Su nombre faltaba en este rol augusto. Y en el momento de inscribirlo, llora la patria, en la muerte del general del Canto, la fuga de la última de sus reliquias.

EL SERVICIO DE CARABINEROS

En el curso del debate originado por una larga y varias veces interrumpida interpelación, — interpelación que, por lo demás, acaba de concluír con el retiro de ella, por su autor, — se ha hecho, con respecto al Cuerpo de Carabineros, afirmaciones graves, que convendría esclarecer (como el señor Ministro del Interior lo ha prometido) y se ha formulado cargos graves contra su personal y apreciaciones injustas acerca de los servicios de variado orden que este Cuerpo presta en toda la extensión del territorio nacional.

Entretanto, es la verdad que, sin que se pueda negar la posibilidad de actos individuales abusivos o delictuosos, — que han de estar sometidos al conocimiento de los tribunales competentes, — cada día se siente y comprueba más la utilidad del servicio de carabineros, cuya creación no se debió a una mera fantasía o capricho, sino al concepto de su manifiesta necesidad, y se halla perfectamente justificada por la experiencia.

En efecto, abolida la acción de las antiguas policías rurales, y entregada a las policías comunales la vigilancia de los campos, el desarrollo del bandolerismo no se hizo esperar, y aunque bien pronto se introdujeron en la ley de Comuna Autónoma modificaciones relacionadas con el servicio de policía, ellas no bastaron para satisfacer las más elementales exigencias de la seguridad de la vida y la propiedad, en los centros apartados. Fué entonces cuando se pensó en organizar un Cuerpo de policía montada cuyo régimen se sujetara a las normas más estrictas de la disciplina militar y cuya acción se desarrollara de preferencia en los campos abarcando toda la extensión del país. Y es así cómo hace ya cerca de veinte años que los carabineros vienen desplegando sus actividades de previsión y represión policiales, allí donde se les necesite, y lo mismo que en las vecindades de las faenas salitreras, en los campos más apartados, en los grandes minerales de cobre, carbón, o en las soledades del Territorio de Magallanes.

Y, por la seriedad y disciplina con que llenan sus funciones, y por su celo en el servicio han venido los carabineros convirtiéndose en los más útiles auxiliares de las autoridades, en los más eficientes factores de progreso, y prenda segura de tranquilidad los centros en que se radican.

El Presidente de la República creyó de su deber hacerlo constar así en su último Mensaje al Congreso Nacional. "Los carabineros,—dijo el señor Alessandri, — han prestado valiosos servicios en la persecución de contrabandos de ganado en las provincias del sur, en el servicio de estafetas de correos en los campos, en el servicio de aduanas en los puertos, en el terremoto de Atacama, etc., servicios todos que han contribuido a prestigiar más y más a dicho Cuerpo y a que en todas partes se le guarde el respeto y la consideración que merece".

Más aún, como lo manifestábamos en editorial del 4 del presente, por el carácter de las funciones que corren a su cargo, por los elementos de movilización y de investigación de que disponen, y por su habitual celo en el cumplimiento de sus deberes, los carabineros son llamados a convertirse en los eficaces colaboradores del servicio de aduanas, en cuya importancia, como encargados de la recaudación de cuantiosas rentas del Estado, no es necesario insistir; y al efecto, se halla librado al estudio de los jefes de ambos ramos el plan de cooperación de ambas entidades en una misma finalidad de interés público.

La labor desarrollada por el Cuerpo de Carabineros, en el curso de su en verdad breve existencia, está a la vista del país: ha sido de orden y de progreso, de esfuerzo, de disciplina, de sacrificio constante.

Cuando algún miembro del Cuerpo ha incurrido en faltas, y éstas han podido ser debidamente comprobadas, nunca ha faltado la sanción de la justicia. Si algún acto abusivo ha podido quedar sin castigo, sería de lamentarlo, y también de censurarlo. si ello no se ha debido a deficiencias de la ley más que a la lenidad de las autoridades administrativas o de los tribunales: pero no dejemos a la opinión del país bajo la impresión de que el Cuerpo de Carabineros constituye una institución que carece de todo freno moral y legal, y cuya gloria se cifra en cometer, por una especie de goce enfermizo, toda suerte de atropellos y violencias.

Hay un principio de justicia en reconocer la verdad de los hechos, y un elevado interés social en mantener el prestigio de los organismos que tienen precisamente la misión de defender el orden, la propiedad, la existencia misma de los ciudadanos, y se esmeran en cumplirla bien, con habitual sacrificio de la tranquilidad y frecuente riesgo de la propia vida.

EL PROYECTO JUDICIAL

El Sábado último despachó la Cámara de Diputados, después de una larga tramitación, el proyecto que mejora las condiciones económicas del Poder Judicial. Era un deber hacerlo, y al mismo tiempo una conveniencia nacional, porque los bajos sueldos estaban llevando a la magistratura elementos poco deseables.

El proyecto aprobado consta de dos artículos.

El primero aumenta en un 50 por ciento los sueldos del personal superior, y en una proporción más elevada los del personal de inferior categoría. Se agrega que este aumento regirá mientras se dicta una nueva ley de carácter permanente.

Se ve, pues, que el proyecto no pretende satisfacer otras necesidades que aquellas premiosas del orden meramente pecuniario. Quedan para otra oportunidad las reformas del servicio. Por de pronto es menester acudir en auxilio de los servidores.

El artículo 2.o autoriza a los secretarios y relatores de las Cortes de Apelaciones para percibir doblados sus derechos arancelarios.

También parece justo.

Son estos los únicos funcionarios que se rigen todavía por la ley sobre aranceles judiciales dictada el 21 de Diciembre de 1865, es decir, hace 58 años. La importancia de sus tareas los hace acreedores a una remuneración conveniente.

La idea de hacer regir el pago de los nuevos sueldos a contar desde el 1.o de Enero ppdo., es feliz, porque permite al personal postergado continuamente en sus aspiraciones, disponer de una regular suma para atender a la satisfacción de compromisos contraídos en fuerza de la necesidad.

El proyecto pasó al Senado, sin aguardarse la aprobación del acta. Se encuentra, de consiguiente, en su mesa desde hoy.

No dudamos que allí encontrará la acogida que debe prestarse a todos los asuntos que son de verdadero interés público.

R. G.

ENVIO DE OFICIALES A EUROPA

por P. de W.

Nada más agradable que comentar un acto de justicia, tanto más cuando él significa un estímulo poderoso para los que, lejos del empeño y de la ostentación, laboran silenciosa y eficazmente en la actividad que les corresponde o les ha sido encomendada.

Tal es lo sucedido con la acertada designación del Mayor don Pedro Vignola y del Capitán don Jorge Tagle, del arma de artillería el primero de los nombrados y de ingenieros el segundo de ellos, para trasladarse a Francia a completar sus conocimientos en el Ejército de esa gran nación amiga.

El Mayor Vignola es actualmente el jefe de la Escuela de Tiro de Artillería, en El Culenar, y a su labor tesonera y buena preparación se debe de una manera muy principal el funcionamiento de dicha Escuela, el éxito alcanzado en el Curso de Oficiales Superiores que a comienzos del año se efectuara y el desarrollo completo, y buen resultado del Curso para Capitánes que en estos momentos se realiza y del cual tanto bien espera el arma de artillería.

De carácter reposado y tranquilo, firme y seguro en el mando, con completo conocimiento de las múltiples y difíciles tareas que como oficial superior le corresponden; buen camarada y excelente amigo, estamos seguros de que el Mayor Vignola hará cumplido honor a la comisión que se le confiere y prestigiará las presillas que con justo derecho lleva sobre sus hombros.

El Capitán Tagle sirve actualmente en la guarnición de Tacna, en el Batallón Zapadores N.o 1 "Atacama", donde ha continuado con brillo desarrollando la labor que siempre lo ha distinguido hasta colocarlo entre los mejores de su arma. Oficial inteligente, bien preparado técnica y prácticamente, está capacitado para obtener todo el provecho necesario a fin de difundir a su regreso al país los nuevos conocimientos que adquiera.

Estoy seguro de interpretar el sentimiento unánime de la oficialidad del Ejército al dedicar estas espontáneas líneas a tan distinguidos camaradas, aun a trueque de herir su reconocida modestia, y de aplaudir la acertada designación hecha por la superioridad.

Que se persevere en este sistema como el mejor estímulo para los buenos que generalmente son dejados de bulla y de lisonjas innecesarias.

P. de W.

Santiago, Junio 3 de 1923.

CLASIFICACION LEGAL DEL MAGISTERIO PRIMARIO

por VICTOR TRONCOSO M.

LAS RAZONES DEL RECHAZO

Señor Director:

Hemos estudiado detenidamente las razones que dieron los señores senadores para justificar su voto negativo al dinero que pedía el Gobierno sólo para cumplir una disposición de la ley de instrucción primaria obligatoria, y, a decir verdad, podemos afirmar que ninguna de ellas se refiere a la parte pertinente de la ley.

Ya sabemos que las razones del señor Echenique sólo se refieren a que si se cumple la ley, se va a gastar mucha plata, y él no puede permitir semejante cosa, porque tiene miedo que pueda ocurrir lo mismo que pasó con los profesores secundarios en lo que a sueldos se refiere.

El señor Claro Solar vive pensando en la ley que él concibió, esto es, que se mantengan los profesores a ración de hambre... Frescos están los recuerdos del cercenamiento que sufrieron los sueldos del magisterio cuando los honorables senadores dejaron pasar la ley. El honorable senador por Aconcagua fué el más tenaz de sus sostenedores.

Este cercenamiento de los sueldos del profesorado fué desechado por unanimidad por la Cámara de Diputados, y estamos ciertos que en este caso la Cámara joven procederá en igual forma.

Más o menos lo mismo le pasa al señor Director General, que vive pensando en la ley que él concibió. Pero no en cuanto a sueldos... Aquí podríamos decir que "todo sale bueno de la boca del Hacedor, pero el mundo lo echa a perder".

Pero el camino que hay que seguir no es, sin duda, el de torcer la ley, pensando siempre en lo que se concibió, sino pedir su reforma... Mientras tanto no queda más que cumplirla.

Una parte de los argumentos del señor Concha Subercaseaux los contestó inmediatamente el señor Aguirre Cerda, cuando aludió a lo que dijo en el seno de su Partido.

La otra razón que el señor Concha dió se refiere a que el H. Consejo de Educación Primaria resolvió este asunto por unanimidad y en contra de las reclamaciones del magisterio, y como este Cuerpo no se compone de miembros de diferentes partidos políticos, entre ellos un distinguido miembro del Partido Radical, no podía haberse equivocado...

Pero el señor senador olvidó lo que dijo el Consejo de Defensa Fiscal, que informó fundamentalmente distinto, y... no hay que olvidar que este último Consejo es el que está en su elemento en el caso de que se trata; y no hay que echar en olvido tampoco que en la interpelación de los Liceos de Niñas, el mismo señor senador le dió mucha importancia a lo que dijo el Consejo de Defensa Fiscal... ¿Cuándo obra bien el Consejo de Defensa Fiscal, entonces?...

El honorable señor Tocornal dió dos razones: una es igual a la que dió el señor Concha Subercaseaux con el agregado de que los señores Consejeros se vieron obligados a renunciar, porque el Gobierno enmendó el yerro en forma que no consultaba las opiniones de los señores Consejeros. Olvidó el señor Tocornal que los señores Consejeros de Educación Primaria emitieron dos informes a este respecto, en los cuales siempre dominó el mismo criterio.

Por otra parte, el Gobierno dijo: "Oído el Consejo de Educación Primaria, el Consejo de Defensa Fiscal y el Comité Unido del magisterio primario, derógase el decreto 615 en lo que no esté de acuerdo con las disposiciones de la ley 3,654". Esto es lo único que hace el decreto 423.

La otra razón del señor Tocornal, para asegurar la ilegalidad del decreto 423, se basa en que los maestros no van a dar un examen.

Más de quinientas veces hemos dicho y repetido que no es en un examen donde el magisterio basa sus reclamaciones, sino en la negación de su capacidad para enseñar en todos los grados de la escuela primaria. Este es el punto eje de su reclamo (artículos 103 y 104 de la ley 3,654).

No hay que olvidar, y esto lo saben mejor que nosotros los legisladores, **que al dictarse una ley orgánica hay que considerar al personal que está en servicio.** Esto es, pues, lo que hacen los artículos transitorios 102, 103 y 104.

Si mañana se dijera que los abogados recibidos antes del año 91, tienen que volver a acreditar su competencia para ejercer sus funciones de tales, estamos seguros de que los señores senadores no permitirían semejante cosa.

Señor Director: El caso nuestro es igualito.

V. T. M.

Santiago, Junio 24 de 1923.

Lana

¿QUIERE USTED TEJER UNA CHOMPA O PALETO CON ONCE PESOS?

Visite nuestro precioso surtido de lanas en más de 20 colores distintos.

No hay más barata en Santiago. Ventas desde una madeja.

LIBERTAD 241
(Entre Huérfanos y Avenida Portales)

8 FUNDOS EN SANTIAGO

Uno 500 cuadras regadas, lado Sur-Oriente.
Otro 400 cuadras regadas, lado Sur-Poniente.
Otro 300 cuadras regadas, al lado Sur.
Otro 268 cuadras regadas, lado Nor-Poniente.
Otro 118 cuadras regadas, al lado Poniente.
Otro 115 cuadras regadas, al lado Poniente.
Otro 103 cuadras regadas, al lado Sur.
Otro 100 cuadras regadas, al lado Oriente.

TODOS CON BUENAS CASAS Y EDIFICIOS, PRECIOS MUY COMERCIALES

ALEJANDRO GREENE CRUZAT
SECCION FUNDOS
ALEJANDRO GREENE VALVERDE
TEATINOS 86 — CASILLA 3722

Se Arriendan

varias oficinas espaciosas y bien ventiladas en Monjitas 881, esquina Plaza de Armas

Tratar:

MONJITAS 879

25-J.

DE NUESTROS CORRESPONSALES EN EL EXTERIOR

TEMAS DE VIDA ARTISTICA ARGENTINA

por LUIS MARIA ALVAREZ

UN EXITO TEATRAL: LA COMEDIA "EN UN BURRO, TRES BATURROS"

Roberto Casaux y el arte del "maquillage". — Es necesario reír.— Los que se van: Pablo Podestá, el Novelli argentino

BUENOS AIRES, Mayo de 1923.

Ha cumplido cincuenta representaciones consecutivas en la escena del Teatro Victoria, una comedia interesante, sencilla y emotiva. Su título: "En un burro tres baturros". Su autor: Alberto Novión. Su principal intérprete: Roberto Casaux. No trepidamos en afirmarlo: "En un burro, tres baturros" ganó fácilmente el aplauso del público porque su asunto, nada trascendental, pero sí fielmente fotográfico de la existencia cotidiana, acusa, sobre todo, la mano experta de un ágil comediógrafo y, más aún, la clara visión que éste posee de la psicología de determinados tipos regionales extranjeros, aclimatados y arraigados en América. Alberto Novión escribió antes de ahora piezas del carácter de "En un burro, tres baturros". Las escribió de medida para el mismo primer actor que ahora crea, notablemente, el personaje central de tal producción. Ya en "El vasco de Olavarria", en "El gringo Barattieri", en "Ferruco", llevó Novión al teatro tipos extraños a nuestro medio, como un vasco, un italiano y un gallego. Ellos facilitaron a Casaux la mejor y más exacta exhibición de sus calidades de actor múltiple. No son éstas, ni aquélla estrenada ha poco, labores escénicas de gran envergadura. No. Ni intentan serlo. Son, sólo, simplísimas comedias hechas como de molde para un actor, y hechas, no olvidarlo, para distraer dos horas a un auditorio más predispuesto a la carcajada espontánea que a la reflexión imaginativa. El teatro de Novión, en los últimos cinco años, está definido en la figura central de cada una de sus obras, y no intenta trasponer los límites de la comedia de caracteres. Se queda siempre en la comedia casi adocenada, más agradable y hasta emotiva.

"En un burro, tres baturros", es una hermana psicológica de las precitadas piezas. Ni superior ni interior a aquéllas. Emociona y tiene aciertos cómicos. De su argumento emana una consecuencia de moral. (En Chile será, a esta fecha, conocida la pieza de Novión; la compañía Zurlo-Conti-Podestá, — tres buenas figuras del teatro argentino — la habrá estrenado ya). En un burro, tres baturros" no es una comedia de grandes complicaciones. Ni es obra de atraer, por sus méritos, durante varios meses la atención del público, como lo ha logrado. Es sólo una pieza plácida a ratos, sentimental. No ahondemos el análisis... Su buen éxito, su triunfo en las tablas del Teatro Victoria, tiene justificación fehaciente en la notable — es el término exacto — interpretación de Roberto Casaux. En la escena criolla del género cómico Casaux ocupa hoy día el primer puesto. Lo comparte noblemente con otra figura de méritos: Florencio Parravicini. Pero entre Casaux y Parravicini existe, sin duda, alguna no poca diferencia. Casaux es el cómico inteligente, seguro de sus condiciones, medido, escrupuloso en la comprensión del tipo. Parravicini inteligente también, se aparta en sus interpretaciones del verdadero papel, para caer en lo bufo. Más uno y otro son originales; uno y otro, como primeros actores, tienen una característica especial; uno y otro tienen "su" arte. Casaux, artista joven, tiene 38 años, ha llegado al pináculo de su actuación en el teatro. El público argentino le ha consagrado definitivamente. De las consagraciones populares, en ésta, quizá, la más justa.

"En un burro, tres baturros", Casaux humaniza un personaje aragonés. Es el nervio, es el todo de la comedia. Su tipo preocupa desde la aparición. El espectador se admira de la feliz caracterización. Tanto física, como moralmente, el Santiago de Casaux es un aragonés. Un aragonés bueno, buenísimo, más terco, intransigente en apariencia. De todas sus creaciones, Casaux ha descollado en ésta. En verdad, resulta tarea grata escudriñar la complejísima psicología del personaje. Se le advierte, en primer término, una cualidad nada común en los actores: la del "maquillage". Casaux es un cultor diestrísimo del arte de la caracterización. Lo conoce; lo ahonda más y más. Y así, casi no tiene secretos para él ese arte que el actor "debe poner al embadurnarse el rostro, al colocarse la peluca, al pintarse una arruga, al peinarse, tal vez al elegir el traje, al ponerse la corbata, al crear lo plástico del personaje". Su Santiago de "En un burro, tres baturros" evidencia cómo la escuela del "maquillage", que tuvo maestros de la talla de Taima, de Garrik, ha dejado en Casaux una enseñanza eficaz. El "maquillage", en fin, tiene en la Argentina su cultor más decidido, más notable en Roberto Casaux. Y es que el artista lee, satura su espíritu de cultura, conoce psicología y sabe de moral... En el instante de la caracterización "lleva la comprensión exacta del personaje, su íntima estructura espiritual; conoce su posición, el medio y la época en que ha de desenvolverse, y hasta supone cómo habrían obrado en su organismo las tormentas o las dulzuras de una existencia pretérita". Hace reír sin utilizar recursos extremos. Está siempre dentro de su papel. Lo supera sin quitarle ni agregarle. Su comicidad es espontánea, es natural. Los auditorios ríen con la sola aparición de Casaux en escena. Un gesto, un ademán del actor provocan la carcajada.

La risa, la saludable risa, le debe mucho a Casaux. Casaux haciendo reír a las gentes, es un humanista. Sabe, con el proverbio oriental, que "para vivir 100 años es necesario reír 30 veces al día". En una velada él desternilla de risa a los espectadores para varias semanas... De ahí que el público porteño lo considere su artista favorito. Roberto Casaux llama la carcajada estridente con su fisonomía. Sin duda confirma a Dugazón: "Los actores vulgares trabajan con el ademán y la voz; el gran actor trabaja con la fisonomía". Su triunfo es doblemente significativo. Es el artista de la fisonomía y es el artista del decir correcto, del accionar preciso, medio, nada amanerado.

Roberto Casaux, parodiando al enigmático Nietzsche, puede escribir en el rojo terciopelo de la boca de su escenario: "Hombres, hermanos míos y superhombres, aprender a reír!" ¡Venid a mí!...

De lo alegre, pasemos a lo triste,... Hablemos de Pablo Podestá.

Era un hombre bueno Pablo Podestá. Un mes más tarde de su muerte el nombre del gran artista, del gran actor, sigue hoy familiar en el recuerdo de las gentes que le admiraron. Y seguirá perdurando, siempre familiar. La escena argentina ha perdido, con la desaparición de Pablo Podestá, su más genuina y más notable figura dramática. Pablo Podestá fué el Novelli del teatro argentino. "Su arte, como alguien dijo, no supo de refinamientos, ni de artificios". Era él el "verdadero creador, el artista original y autónomo". Y era "la sinceridad". Y era "el desinterés". Tuvo—ahora se reconoce—la dual virtud de ser artista y de ser bueno... ¡Ser artista y ser bueno! Un hombre profundamente bueno; un artista profundamente artista. Tal Pablo Podestá, la llorada figura de hoy.

Queremos hacer cortas apuntaciones acerca del artista. Nació Pablo Podestá en Montevideo, el 22 de Noviembre de 1875. Sus padres, genoveses, fueron Pedro Podestá Queirolo y María Teresa Torterolo Bonino. Del Uruguay, la familia de Pablo se trasladó en Mayo de 1880 a Buenos Aires. El Pablo Podestá de entonces era un chiquillo. Pero el chiquillo sentía verdadera vocación por el teatro. Ha recordado un escritor uruguayo, Vicente A. Salaverri, la iniciación del artista. A los trece años comenzó a trabajar, en la pista de un circo: "agarrado al cuello de mi hermano Pepe, iba de uno a otro trapecio volante". Del circo pasó al escenario de un teatro. Su primer triunfo ruidoso lo obtuvo con "Federación", pieza de Fontanella. Años más tarde, "Barranca abajo" del uruguayo Sánchez, reveló de cuerpo entero al intérprete. Los tres Aristarcos de la época, Freixas, Echagüe y Vega Belgrano, refiere Salaverri, reconocieron que había en Pablo Podestá un gran actor. La obra que le consagraría como tal no tardó en llegar. Y fué "Los muertos" también de Sánchez. El triunfo del intérprete fué definitivo. El público se encariñó con él; dejó de ser Pablo Podestá para ser "Pablo" a secas... Los éxitos se sucedieron; su fama de primer actor notable quedó consolidada. Era nuestro trágico y las muchedumbres emocionadas hasta el llanto con su viejo Zoilo de "Barranca abajo" subyugadas por su arte, lo adoraban... Fué Pablo Podestá un artista sencillo, formado en el pueblo. Son exactísimas las palabras de uno de sus biógrafos: "Producto del pueblo, hizo lo que el pueblo le exigió y fué lo que debió ser. Si un defecto tuvo o un yerro cometió, fué el de nacer, vivir y morir en la tierra de los criollos. Cuando el rodar de los tiempos extinga en nuestros pechos las llamas del pasionismo, cuando se cubran de nieve nuestras cabezas, y ya no pueda cegarnos esa torpe vanidad que a veces nos hace tan injustos; hombre llegará que desde la montaña augusta de la serenidad hunda su pupila en el pasado y escriba, clara y sintética la verdadera historia del teatro nacional".

Cuando ello ocurra, tendrá Pablo la página brillante que su actuación ganó en noble lid. Y no se dirá entonces que su poca cultura malogró en parte su [illegible] de artista. Su incultura se [illegible] para desvanecer los amagos del criticismo pedante y estéril que pretendió obscurecer la gloria de Pablo, era precisamente su valía ya que si en el arte algo hay de personal e inimitable es la sinceridad, es el temperamento, para los cuales la cultura podrá ser forma, es decir, artificio, pero no esencia es decir, emoción... Era inculto Pablo Podestá, porque no sabía nada de Novelli, de Guitry, de Vico; porque era Pablo Podestá. No necesitaba tampoco, lo ha dicho González Castillo en la pieza oratoria que pronunciara ante los despojos mortales del artista, no necesitaba tampoco de esa cultura ni había menester del arte del italiano, del español o del francés para emocionar hasta las lágrimas con su Zoilo, o para revivir en la ficción escénica del espíritu criollo de Don Cantalicio o la torturada conciencia de Lisandro...

Hace cuatro años que enmudeció la voz de Pablo Podestá. Una noche, noche que sus compañeros recuerdan con escalofrío de terror Pablo Podestá perdió la razón. Interpretaba la obra más favorecida de su repertorio, aquella de los triunfos, la de las ovaciones atronadoras: "Barranca abajo". Nunca como esa noche estuvo más terriblemente trágico en su Zoilo. Había vivido tan íntimamente el personaje de Sánchez, que en su locura, el Zoilo adquirió caracteres de héroe esquiliano. Concluída la representación, de la escena fué retirado otro Pablo Podestá. Un Pablo Podestá que nada significaba para el arte. El verdadero Pablo murió con la muerte de Zoilo de "Barranca abajo", esa noche al caer la cortina. De ahí que hace un mes, al extinguirse en una fría sala de un sanatorio la vida del hombre, fué ésta una nueva partida. El, el verdadero se había ido "cuando el viento del destino apagó en plena existencia la lámpara de su razón"...

El teatro argentino llora a su más completo intérprete. No han surgido, por desgracia, los posibles reemplazantes de Pablo Podestá. No se forman ahora artistas dramáticos de su escuela. Los que en vano intentan descollar en la cuerda dramática, no obstante erigirse en falsas cabezas de compañías sólo se individualizan como artistas medianos, no animados por el soplo sutil de lo genial. El vacío de Pablo Podestá será difícil de llenar... ¡Pobre Pablo!...

L. M. A.

Jabón Balsámico
EL MEJOR

ALQUILERES

LOS PROPIETARIOS
NO PAGAN COMISION
SANTO DOMINGO 1089.—

Espléndida casa-esquina en altos, muy central. Consta de: una galería, salón, comedor, escritorio, cinco dormitorios, baño, cocina y numerosas dependencias fuera de servicio. Apropiada para casa habitación, mayorista, club o profesional. Canon: $ 800.

ESPLENDIDO LOCAL. — Brasil esquina Agustinas, gran local con casa habitación, boxes y caballerizas, apropiado para garage, establo, cocheras o almacén. Canon: 350 pesos.

Carlos Ossandon B.

168 - BANDERA - 168
Horas de oficina: de 9 A. M. a 12 M. y de 2 a 5 P. M.

LABORATORIO CLINICO
— DEL —
Dr. Leonidas Corona T.
SANTIAGO
Delicias 868.—Teléfono 2483
Reacción Wasserman. Sección de Química. Sección de Bacteriología.
AUTOVACUNAS

No pierda su tiempo

Visite el depósito de muebles, en
Bandera 125
"MUEBLERIA BERLIN"
donde encontrará toda clase de muebles a precios que no admiten competencia, pues este establecimiento cuenta con fábrica propia y personal competente en el ramo.

Antes de hacer sus compras, consulte nuestros precios. No olvidarse.
BANDERA 125
Antigua Casa Renard, frente al Criadero de Arboles
NIO.

LANA
PARA TEJER

Entera y partida, en preciosos colores de moda.

LIQUIDAMOS una gran partida por cuenta de Fábrica, a los siguientes precios:

LA MADEJA de 25 gramos, a.......... $ 1.50
EL PAQUETE de 10 madejas, a.......... $ 14.00
El kilo a.......... $ 55.00

"El Paraíso"
(CASA ESPAÑOLA)
Calle 21 de Mayo 551 al 553
25-J.

A G R I C U L T U R A

ESTADO DE LA AGRICULTURA

por ROG.

Las lluvias producidas durante la última quincena en todo el territorio agrícola del país han modificado sensiblemente las condiciones de la agricultura en lo que respecta a las siembras de cereales que era la explotación agrícola más afectada a causa de la sequía.

En la zona norte se han principiado las siembras de cereales aprovechando con toda urgencia los barbechos que estaban preparados, siguiendo la siembra a una reja, costumbre corriente en el Norte y en la Zona de la Costa; pero que no es la más conveniente para asegurar los buenos rendimientos de las siembras practicadas.

En la Zona Central, en terrenos de riego, se ha iniciado con toda actividad la siembra del trigo que ya estaba algo atrasada, en espera de la lluvia que no se producía a fin de que los suelos contaran con la humedad suficiente para la buena germinación de la semilla. En la Zona de la Costa se ha asegurado el éxito de las siembras hechas en polvo y de aquellas que habían germinado, y que estaban sufriendo por falta de humedad, prosiguiéndose las siembras inmediatamente y aún haciéndose muchas a una sola reja. En general, los trigos ya germinados en esta zona se presentan bien y las pérdidas, por efecto de las sequías o del exceso de lluvias son pequeñas.

Por lo que respecta a la Zona Sur, las lluvias no han tenido influencia especial sobre el desarrollo de las sementeras, que continúan normalmente, y en todas partes se encuentran bonitas.

Con respecto a los ganados, las lluvias han tenido la influencia suficiente para hacer subir el precio de los animales, aún cuando los forrajes escasean mucho en todo el país y las lluvias no bastan para hacerlos crecer, pues si en este momento no falta la humedad, en cambio falta el calor para darles un desarrollo conveniente para que el ganado pueda aprovecharlos. En general, hay pocas enfermedades en los ganados y puede decirse que el estado sanitario es bueno en general, pues sólo se presentan casos aislados de diarrea en los terneros, carbunclo, etc.

Los huertos frutales se cultivan con todo esmero y en todas partes se están haciendo tratamientos curativos contra las enfermedades, a la vez que se ve un activo movimiento en la plantación de nuevos huertos que han de contribuir al desarrollo de la fruticultura, sobre todo si se ciñen en su plantación a las normas convenientes para el país y a las cuales se les ha hecho bastante propaganda. En todas partes se están podando las arboledas, trabajando el terreno y haciendo alguna labor que indica la preocupación que hay de parte de los interesados.

En resumen, podemos decir que las condiciones generales de la agricultura han mejorado por el momento, pues las siembras de cereales han recibido las lluvias que necesitaban para tomar un desarrollo conveniente. La ganadería también ha mejorado algo, pues ya viene el desarrollo de los nuevos pastos, que en poco tiempo permitirá mantener los ganados que estaba sufriendo de gran escasez y desaparece el temor que puedan concluirse las reservas forrajeras de los fundos sin haber esperanzas de nuevas producciones de forrajes.

R.

PAPAS
CORAHILAS

Semillón de los canales, para despacho directo de Puerto Montt y Llanquihue a estaciones.

OFRECE:
ANDRES VALENZUELA D.
CHACABUCO 15
Teléfono 168 (Estación)

PARA COMBATIR EL
Carbunclo Bacteridiano (Picada)
no debe emplearse en esta época sino la
SUERO-VACUNA
QUE PREPARA EL
Instituto Biológico de la Soc. Nacional de Agricultura
SAN FRANCISCO 2291 — TELEFONO 58, S. MIGUEL

ST A UNIVERSAL TIPO "PLANET"
PARA VIÑAS, CHACRAS Y ARBOLEDAS

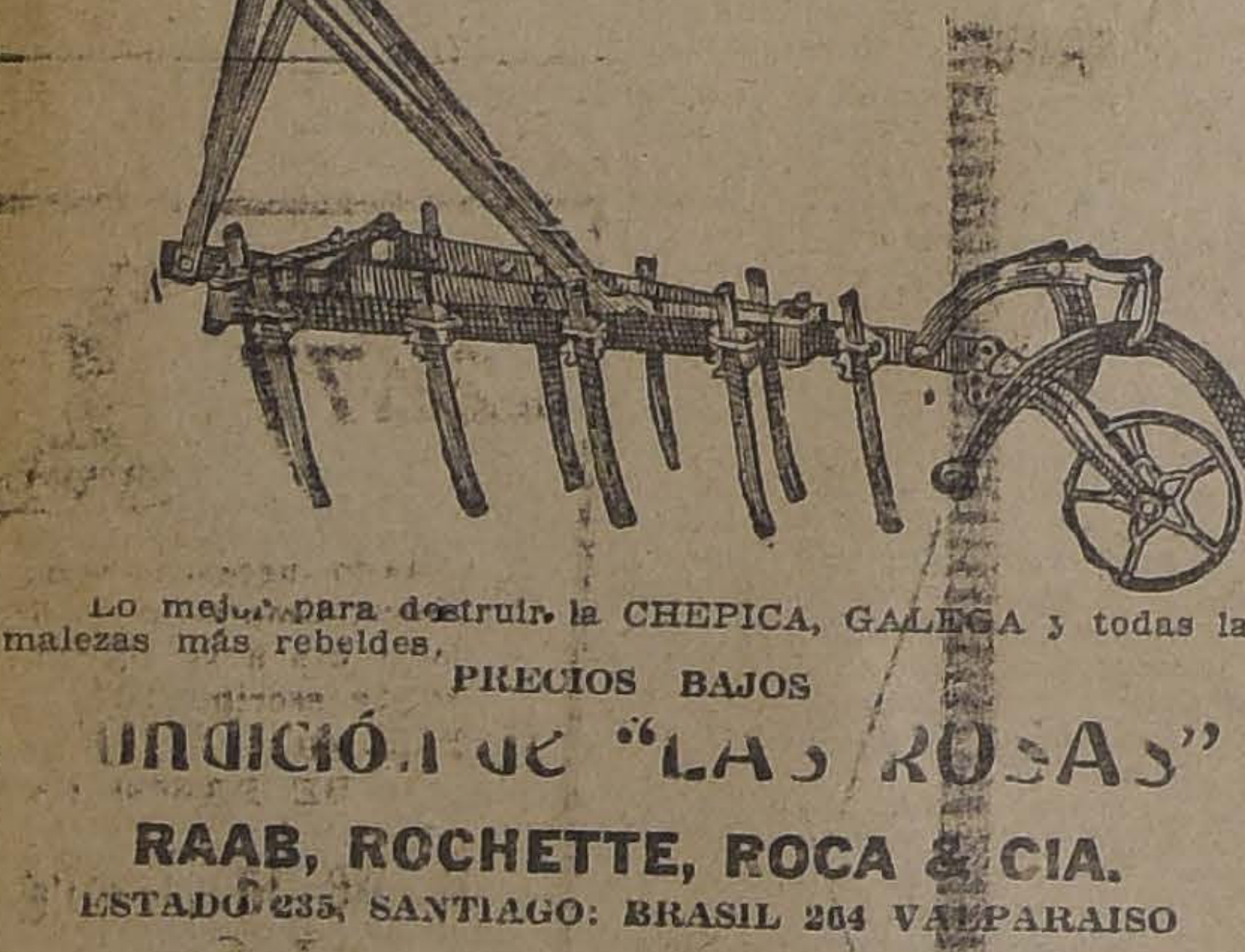

Lo mejor para destruir la CHEPICA, GALEGA y todas las malezas más rebeldes.
PRECIOS BAJOS
Fundición de "LAS ROSAS"
RAAB, ROCHETTE, ROCA & CIA.
ESTADO 235, SANTIAGO: BRASIL 264 VALPARAISO

GANADEROS
USAD NAPHTO-CARBOL
que es el único antisárnico que cura la SARNA Y GARRAPATA de las ovejas.
Adoptado por los más grandes criaderos de ganados de la República Argentina, Uruguay y Chile. Esto viene a comprobar la bondad del NAPHTO-CARBOL.
En la Exposición Internacional de Montevideo, en 1919, en competencia con los más afamados antisárnicos del mundo obtuvo NAPHTO-CARBOL el Gran Premio Medalla de Oro y Diploma de Honor.
Primer premio en la Exposición de Industrias Nacionales de Santiago 1916.
Exportación anual de NAPHTO-CARBOL a la Argentina y Uruguay más de un millón de kilos, lo que comprobamos con documentos.
Infinidad de certificados de hacendados que comprueban la bondad del NAPHTO-CARBOL tenemos en nuestro poder a disposición de los interesados.
Pida hoy mismo el folleto explicativo que remitiremos gratis.

Carnero "AMADO" Campeón en Inglaterra en 1920
BAÑADO CON NAPHTO-CARBOL
Pedir el NAPHTO-CARBOL:
SANTIAGO. — "LA HACIENDA", PASAJE BALMACEDA N.o 6
ESTABLECIMIENTOS QUIMICOS DEL RECREO
DE HARAMBOURE & HAMEL
Blanco 1181. — Casilla 4325. — Teléfono 1369. — VALPARAISO

FRUTICULTURA INDUSTRIAL

por ROBERTO OPAZO G.

Diferencia entre el huerto industrial y el casero. — Situación que corresponde a cada uno. — Algunos centros frutícolas de la región central

La fruticultura hay que estudiarla bajo los diversos aspectos que pueda presentar, a fin de llegar a establecer en forma clara qué es lo que podemos llamar fruticultura industrial.

A este respecto no basta considerar la extensión que pueda tener una plantación, sino también es necesario considerar la situación donde se encuentra y las variedades que constituyen dicha plantación.

En los huertos de los fundos, cuya extensión suele alcanzar a varias hectáreas, sólo hemos observado el carácter casero de dichas plantaciones, pues se plantan gran número de especies y variedades a fin de tener fruta variada durante el mayor tiempo y aún cuando estas plantaciones tengan alguna extensión importante, no podemos considerarlas dentro de la fruticultura industrial. Otros pueden plantar una hectárea o más con algunas variedades bien definidas como industriales, sea para el consumo al estado fresco, para secar, poner en conserva, etc., y a pesar de ser poca su extensión dicha plantación tiene carácter industrial.

En general, podemos decir que una plantación de árboles frutales es industrial, cuando su superficie pasa de una hectárea y se ha plantado con las variedades especiales recomendadas como industriales, su producción se transforma por el propietario o la entrega a una fábrica o al comercio, es decir su fin principal es proporcionar una utilidad a su dueño. Llamaremos huerto casero aquel que tenga un gran surtido de especies y variedades destinadas al consumo de su dueño. Quedan además los huertos situados alrededor de las grandes ciudades, cuya fruta se destina a abastecer dicho comercio con fruta fresca, vendida por sus propietarios, y que co ocaremos en condiciones intermedias entre las indicadas.

Aplicando esta división a nuestras actuales arboledas, debemos decir que apenas un quinto de la superficie inventariada corresponde a los huertos industriales y los cuatro quintos restantes a los huertos caseros, que ninguna influencia tienen en el comercio de la fruta. Esto nos demuestra que nuestra fruticultura está en formación y que podemos imprimirle una buena dirección si aprovechamos desde su principio las prácticas aconsejadas por la experiencia de otros países.

El huerto casero está bien indicado cuando se planta para el agrado de sus propietarios, sin intenciones de destinar a la venta la fruta producida. Una pequeña situación tienen los huertos situados alrededor de las grandes ciudades, destinados a proveer de fruta fresca a dichas ciudades; pero debe tenerse presente que estas plantaciones nunca pueden adquirir gran importancia, en vista de que las ciudades se proveerán principalmente de los huertos industriales. Estas plantaciones están reservadas a pequeños propietarios que desean sacar algún provecho de las plantaciones que hacen en sus sitios o quintas.

Lo realmente importante es el huerto industrial que debe plantarse con las variedades dominantes que correspondan al centro frutícola donde esté situada la propiedad. La necesidad de formar los centros frutícolas es absolutamente fundamental para desarrollar la fruticultura como industria, pues éste es el único medio de obtener grandes cantidades de fruta de calidad absolutamente semejante, condición indispensable para el buen éxito de esta industria.

Esta necesidad de concentrar la producción por tipos de fruta, no corresponde a que en dichas localidades o centros de producción no puedan producirse otras frutas, sino a que en esas localidades la fruta que resulta de condiciones sobresaliente es la que se aconseja, y como es necesario para el comercio y la industria de exportación, disponen de grandes cantidades de fruta de calidad uniforme, esto no es posible obtenerlo si no se desarrollan dichos centros de producción.

Dentro de nuestra costumbre, en que nos agrada disponer de fruta variada, y sabiendo que en todo el país podemos producir casi todas las especies y variedades que conocemos, podemos disponer nuestras plantaciones en dos sectores: una, la más importante, tendrá carácter industrial, con las variedades aconsejadas para la región, y alrededor de las casas podremos plantar las especies o variedades que deseemos, con el objeto de producir la fruta variada que necesite el consumo de la familia. De esta manera podremos adaptar nuestras costumbres a la necesidad de establecer las zonas frutícolas.

En un artículo anterior nos referíamos a las características especiales que tiene la zona situada al sur del Bío-Bío, como productora de manzanas, peras, ciruelas, pasas. Ahora quiero indicar algunos datos referentes a algunas zonas frutícolas que podemos establecer en la Zona Central y Norte, previniendo que hay muchos sectores del país en donde será necesario estudiar qué especies o variedades pueden constituir la preferencia, para determinarlas como zonas frutícolas bien definidas.

Desde luego tenemos la zona de la costa desde el río Rapel hasta el Bío-Bío, en donde producen los olivos admirablemente bien, aún en las partes más escarpadas y su trasformación en olivares valoriza grandemente a dicha zona.

Pero en la zona de la costa tenemos la desembocadura de los ríos y los valles trasversales hasta 50 o cien kilómetros de la costa, que se prestan admirablemente para la plantación de ciruelos d'Agen destinados a elaborar la ciruela pasa, de aceptación mundial y en donde formaremos centros de producción en cada valle y en los faldeos no muy inclinados de la cordillera de la costa.

En la región central, desde Santiago a Curicó, contamos con condiciones especiales para los duraznos y ahí tomará gran desarrollo ese árbol y las industrias que de él se derivan.

Los valles trasversales de la zona de la costa desde el río Mataquito al Norte se prestan muy bien para los limones y naranjos, y ahí se deben formar importantes centros de producción de ambas frutas.

El valle del río Aconcagua debido a sus condiciones especiales y a que tiene cerca varias ciudades de importancia y el transporte de fruta para la zona Norte, puede quedar sometido al cultivo variado de la fruta, pues las características especiales de su clima le permiten cultivar la vid, duraznos, limones, paltos, chirimoyos, etc., etc.

Los valles trasversales de las provincias del Norte se prestan muy bien para la producción de pasas y huesillos, motivo por el cual los centros frutícolas se formarán de preferencia sobre la base de ambas frutas.

Nos queda en la zona central un gran sector comprendido entre las provincias de Talca y Concepción en el cual será indispensable estudiar qué especies o variedades de frutas están llamadas a formar centros especiales, fuera de la vid para uva de mesa, que ahí produce muy bien.

En lo que debemos insistir hasta la majadería es que en aquellos centros de producción bien caracterizados, no debemos plantar con carácter industrial sino las variedades aconsejadas dentro de la especie que corresponda a dichos centros. Toda otra manera de proceder puede llevarnos a la larga a un fracaso que debemos evitar.

El porvenir de esta industria depende de la buena organización que le demos desde un principio, y ojalá que los interesados se compenetraran bien de la importancia de las ideas indicadas.

R. O. G.

PARA SU GUAGUA
EL MEJOR ALIMENTO Y SUSTITUTO PARA LA LECHE HUMANA ES LA
LECHE CONDENSADA
LECHERO
EXTRACTO DE LA
REVISTA MÉDICA DE CHILE
"Decía el Profesor del Río que no eran pocos los casos en que había podido constatar que el uso de la Leche Condensada había solucionado en forma imprevista y por demás satisfactoria el serio problema del régimen alimenticio de criaturas dispépticas, enteríticas o atróficas.
NEW, SCOTT & CO.
FABRICANTES
GRANEROS, CHILE

Por próximo balance, la
"Maletería El Faro" liquida
a menos de la mitad del valor, Maletas, Maletines, Cajas, Sombrereras, Carteras para señoras y caballeros, y demás artículos, en su Almacén.
Estado 74

GIBBS & Co.
SECCION MAQUINARIAS
OFRECEN:
Arados "Avery" N.o 19-1|3
Arados "Ames" N.o 00
Arados "Rock Island" de acero
Arados "Avery" de acero
Cultivadoras "Avery"
Cultivadoras de alfalfares
Cultivadoras para tractores
Sembradoras de trébol
Romanas, Palas buey
y todas clases de maquinaria agrícola
a los precios más bajos de plaza
GIBBS & Co.
CATEDRAL 1037

Guano
EL
FERTILIZANTE
QUE SE HA IMPUESTO POR LOS RESULTADOS INSUPERABLES QUE HAN OBTENIDO LOS AGRICULTORES CON SU APLICACION
WILLIAMSON & Cía.
BANDERA ESQUINA CATEDRAL
UNICOS AGENTES DEL CONSIGNATARIO

CONSULTORIO AGRICOLA DE "LA NACION"

J. F. C., SAN JAVIER

P.— Tengo mucha afición al cultivo de hortalizas, pero sólo poseo conocimientos rudimentarios y necesito adiestrarme en lo que llaman camas-calientes. ¿podría "La Nación" proporcionarme algunos datos sobre esta materia?

R.— Los almácigos sobre camas calientes se practican para adelantar la germinación a fin de tener en el momento oportuno, sujetos suficientemente desarrollados para cuando haya desaparecido el peligro de las heladas, obteniéndose así productos más tempranos. Las camas calientes se preparan del modo que sigue: en un lugar abrigado se abren zanjas de sesenta a ochenta centímetros de profundidad por un metro de ancho, y del largo conveniente que varía según los casos; se rellenan dichas zanjas con guano fresco de caballar, mezclado con paja u hojas, se pisa bien y se humedece. Cuando esta mezcla está ya fermentando, se pone encima una capa de diez a quince centímetros de tierra bien arenosa y suelta. Los almácigos se hacen inmediatamente y se les cubre con pallasones o bastidores de vidrio durante la noche, a fin de evitar que el calor irradie.

E. L. C., TRAIGUEN

P.— Me dedico a un negocio de crianza en Chiloé y desearía al mismo tiempo sembrar la variedad de trigo que más me convenga, en esa región; además, si no le fuera molesto indicarme en la cosecha de trigo, ¿qué es lo más conveniente, si cosechar con el trigo bien maduro o como dicen, sobre verde?

R.— Estamos seguros que su negocio de crianza le producirá buen resultado en Chiloé, pero en cuanto a su proyecto de negocio sobre siembras de trigo, le aconsejamos que siembre sólo las variedades muy ligeras, como el Primavera de Osorno. En Chile se cultiva el trigo desde la provincia de Atacama hasta Chiloé; solamente que ahí es necesario sembrar variedades muy ligeras.

La cosecha y siega del trigo sobre verde es preferible a la otra sobre madura, pues se evitan pérdidas considerables por desgranadura y el trigo resulta de mejor calidad para los usos industriales. Más interés tendríamos que usted sembrara avena, cuyo grano produce muy bien y es muy adaptable a las condiciones de esa provincia.

E. R. O., CASABLANCA

P.— Necesito conocer algunas plantas más experimentales plantas forrajeras resistentes a la sequía, ¿podría "La Nación" indicarme las principales que en esta región les atribuimos una gran importancia?

R.— Entre las plantas más experimentadas en Chile, podemos aconsejarle a usted las siguientes:

Atriplex Semibaccata, planta vivaz, tallos rastreros, hojas carnosas, plateadas, gusto ligeramente salado, resiste bastante la sequedad y tolera los suelos un poco salobres; adecuada como planta forrajera para los terrenos de secano, zona de la costa o que conserven un pequeño grado de humedad en la estación seca.

Piyaya, muy semejante a la anterior y se cree que sea originaria del Norte de Chile. La consumen con gusto ovejas y cabras.

Cardo forrajero sin espinas, vivaz, crece rápidamente en pleno invierno, no tiene espinas, se adapta bien a los suelos secos.

Tuna sin espinas, las más rendidoras son la Elefante, Opalium y Royal. La variedad robusta (frutal) y la Sita (forrajera) son muy recomendables. Crecen en terrenos secos y se multiplican por semilla y raquetas, prefiriéndose la plantación directa y muy temprana en Octubre.

El cultivo de plantas forrajeras, sobre todo para la obtención de forraje verde en el invierno, podemos indicarle además de las ya enumeradas, avena y cebada, y todavía maíz para ensilarlo, seguramente de alcanzar grandes resultados.

MEDICINA Y VETERINARIA

Chimbarongo, Junio 17 de 1923. — Señor Dr. Schmidt Herman. — Santiago. — Muy señor mío: He deshijado una yegua que tenía su cría de 8 meses. A consecuencia de esto le ha resultado la ubre muy hinchada, está toda prendida para andar y se ha enflaquecido mucho, a pesar de estar comiendo bien. Por el orificio de uno de los pezones le sale un líquido grueso, color de ópalo. La he lavado con agua boricada y le he puesto baselina amarilla también boricada; pero la noto siempre hinchada y molesta. Ruégole un remedio de los buenos que usted indica.

¿Qué fórmula adopta usted para las lastimaduras de los caballos de servicio que en nuestro país son tan frecuentes? Por más cuidado que haya de tener buenas sillas, siempre se ven caballos lastimados en los fundos.

Lo saluda su affmo. S. S.

HUASO JORQUERA.

Huaso Jorquera, Chimbarongo.— Administre un purgante de sulfato de soda 350 gr. en un litro de agua. Alimentación de forrajes verdes. Sacar con suavidad varias veces al día el líquido que contienen las glándulas mamarias y aplique después, haciendo masaje, la siguiente pomada:

Acetato de plomo en polvo, 8 gr.
Alumbre calcinado, 2 id.
Vaselina, 50 id.
Aceite de olivas, 30 id.

En cuanto a las lastimaduras por la silla, la mayor parte de las veces, son causadas por defectos de fabricación de las monturas o falta de cuidado al colocarlas (pliegues en los peleros).

Todo animal lastimado debe suspendérsele el trabajo hasta su completa mejoría y las heridas se lavarán diariamente con soluciones de creolina al 2 o|o, tintura de yodo, naftalina en polvo.

Santiago, 22 de Junio de 1923. — Señor Veterinario Schmidt. — "La Nación". — Muy señor mío: Le agradecería me diera una receta para un gato, que tiene lombrices, pues hace días botó unas cuantas, y aún le deben de quedar, por el poco apetito que tiene, por lo que se ha enflaquecido mucho.

Le agradecería también me indicara qué raza de gallinas me aconseja para la costura y si sería negocio tener unas 150 a 200 gallinas, únicamente para el huevo, y si fuera posible, hacer un cálculo prudente del porcentaje de huevos que me darían 200 gallinas al día, pues, como deseo tener este negocio, recurro a usted a fin de que me dé algunas ideas sobre esto, porque no quiero ir a un fracaso. ¿Cuántas gallinas debe tener un gallo? ¿O es verdad que ponen más sin él?

Le agradecería me diera cualquier dato que me fuera útil.

Agradeciéndole este servicio lo saluda su affmo. S. S.

C. G. H.

Nota: Haga un empeñito para que me conteste el Lunes.

C. G. H.—Para el gatito: dele un papelillo de
Santonina, 0.10.
Azúcar, 0.20.

Tres horas después, un purgante de aceite de ricino, 10 a 15 gramos. Si esto no le da resultados, consulte un profesional, llevándole ejemplares de los parásitos, en un frasquito de alcohol, pues la medicación varía según la especie de lombrices intestinales.

Gallinas: Su pregunta es muy difícil de contestar. A mi juicio, las Catalanas del Prat son muy aconsejables, por su capacidad de postura, buen tamaño del huevo, que permite venderlo a buen precio y también es un ave de consumo.

En cuanto a la postura, influye mucho dentro de los individuos de una misma raza, por tratarse de una condición individual; por lo tanto, es necesario selecionarlas según su capacidad pelviana.

La alimentación influye directamente y ésta varía según las estaciones del año, y en línea general hay que impedir que las aves engorden demasiado, lo que ocurre con mucha frecuencia con el maíz; hay que procurarles ejercicio.

Los avicultores industriales suprimen los gallos, porque el huevo estéril o infecundo no se descompone tan fácilmente. También hay autores que pretenden que la fecundación perfecta retarda la postura.

Por último, cabe decir que la avicultura, como usted la pretende, es una ciencia, que sólo se obtiene con paciente observación, práctica y estudio. Cómprese el libro de Castelló y siga sus indicaciones en un lote pequeño de aves, y si, después de un tiempo se encuentra capacitado, adquiera las doscientas gallinas y explótelas según sus propias experiencias.

Stgo., 18 de Junio de 1923.—Sr. Doctor Jefe Sección Veterinaria— "La Nación".—Muy señor mío—Aprovecho su importantísima Sección Veterinaria que publica el prestigioso diario "La Nación", para rogarle me dé un consejo sobre un asunto de mucho interés para mí.

Recién me dedicaba a la Avicultura cuando una verdadera plaga viene a disminuir mi haber, resulta que cinco aves han amanecido con diarrea blancosa, como clara de huevos, con ronquera, la cabeza inchada, los ojos también inchados y sin poderlos abrir, botando una espuma blanca, bien abundante.

El gallinero es por demás aseado, tan es así que todos los días les cambio agua, agregando a ésta un poco de Chinosol, recomendado por Daube en su almanaque N.o 18.

Esperando su grata respuesta, quedo agradecido como el que más pueda admirarlo.

J. LAVIN.

—J. Lavín, Presente.—Desinfecta bien el gallinero con soluciones de creolina, aparte los enfermos, vigile la alimentación, bien puede que esté alterada (granos, afrecho con hongos) y ponga en los bebederos por cada litro de agua unos cinco gramos de sulfato de fierro.—A los enfermos lávoles la cabeza con agua boricada y adminístreles, dos o tres veces al día diez centigramos de subnitrato de bismuto, mezclado en pan molido, la cantidad suficiente para darlo de una vez.

Me dice que todos los días agrega al agua de bebida un poco de Chinosol, ¿no cree Ud. que pueda haber también una intoxicación por esta misma medicina?

Nota: Para casos urgentes, el suscrito atenderá gratuitamente consultas verbales sobre enfermedades de animales y aves de corral, en su estudio de 9 a 11 A. M. y de 2 a 4.

Dr. L. Schmidt Herman, médico veterinario.

Estudio: San Antonio 455. Tel. 3649.

YESO para ABONO
S. CEPPI CASTRO 75 CASILLA 1263

SERVICIO METEOROLOGICO DE “LA NACION”

LAS DEPRESIONES CICLONICAS

por JULIO BUSTOS NAVARRETE.
Profesor de Meteorología en la Escuela de Altos Estudios

El fenómeno que más directamente interesa al agricultor y al marino, es conocer el desarrollo de un temporal.

Para un observador aislado, que no dispone de los medios necesarios para construir mapas isobáricos, isotérmicos, lluvias, etc., las dificultades se multiplican, pero de ninguna manera hacen imposible tal previsión.

En ocasiones anteriores, hemos visto que existen poderosos auxiliares para esta naturaleza de anuncios locales, tales como la sucesión de la nebulosidad, y las oscilaciones que experimenta continuamente la presión atmosférica.

Las oscilaciones accidentales de la presión atmosférica adquieren en Chile progresivamente mayor amplitud hacia el Sur, y su frecuencia e intensidad varía con las estaciones.

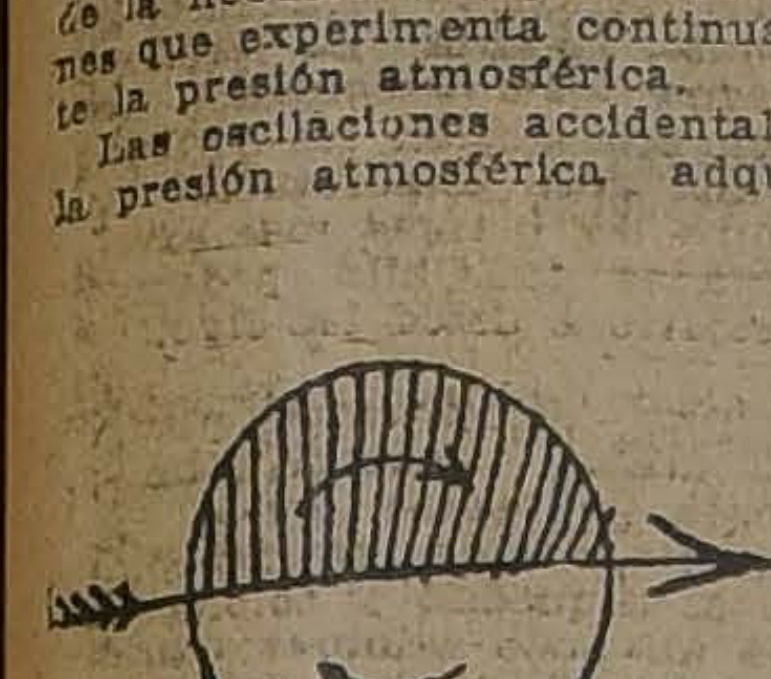

COMPOSICION Y DESCOMPOSICION DE VELOCIDADES

Generalmente se observa que el descenso barométrico se inicia en el Norte, a la altura de Coquimbo, se propaga luego a la Zona Central, adquiriendo progresivamente mayor amplitud, y llega a la región Sur, notablemente ahondado. En ocasiones, un descenso que se ha iniciado con 2 milímetros en Coquimbo, llega con una amplitud de más de 15 milímetros a Chiloé.

Todo esto se explica fácilmente si se considera la trayectoria que en cada uno de estos casos sigue la depresión ciclónica, que origina en último término el temporal.

Como es fácil suponer, la amplitud de la oscilación barométrica está en razón directa de las proporciones del ciclón y de la distancia relativa a que pase el centro de baja presión del lugar de observación.

Las trayectorias de depresiones más frecuentes en Chile son las del NW., WNW. y del Oeste, siendo en la inmensa mayoría de los casos, inclinadas hacia el Sur, en sentido ligeramente oblicuo al Continente.

Si tomamos para nuestro caso, como ejemplo, una depresión que aparezca en el Océano Pacífico a gran distancia por el Oeste, observaremos que dos o tres días antes de que avistemos el centro de baja presión, se inicia el descenso del barómetro más o menos a la altura de Coquimbo, casi insensible en el primer momento, pero luego adquirirá mayor intensidad y se propagará rápidamente a las Zonas Central y Sur.

Debido a la trayectoria oblicua al Continente que sigue el ciclón, el descenso barométrico se acentuará progresivamente hacia el Sur, alcanzando su máximum de amplitud, en aquel punto que se encuentre a la mínima distancia del centro de baja presión.

Alrededor de toda depresión, más o menos importante, el aire se desplaza circularmente alrededor del centro de baja presión, constituyendo un movimiento rotatorio centrípeto, que se ha dado en denominar genéricamente movimiento ciclónico y que ha sido adoptado por la ciencia.

El conjunto de este sistema energético estacionario se denomina depresión ciclónica o simplemente ciclón, el cual está dotado de movimientos propios de traslación y rotación.

En el Hemisferio del Norte, la rotación ciclónica se efectúa de derecha a izquierda, en sentido opuesto al movimiento de los punteros de un reloj, y en el Hemisferio del Sur, inversamente, o sea, de izquierda a derecha.

En los movimientos de traslación y de rotación de este sistema, habrá composiciones y descomposiciones de velocidades.

Habrá composición en aquel lado en que la velocidad de una partícula aérea en rotación se sume a la velocidad de traslación propia del sistema.

Habrá descomposición en el lado opuesto al anterior, en que la velocidad de traslación de la partícula aérea se reste a la velocidad de traslación del sistema.

Aquel lado donde las velocidades se suman, será denominado peligroso, y el otro en que las velocidades se restan será denominado manejable.

En el Hemisferio Sur, refiriéndonos especialmente a Chile, la rotación ciclónica se efectuará de izquierda a derecha, en el mismo sentido de los punteros de un reloj.

Una depresión ciclónica que éntre por el WNW., llevando un sentido oblicuo al Continente, presentará el lado peligroso, en que la velocidad del viento será máxima debido a la composición de las velocidades de traslación y rotación, hacia la Costa de Chile.

En consecuencia, nuestros temporales serán de viento Norte.

No todas las depresiones presentan las mismas características, y están sujetas a anomalías que pueden contribuír eficazmente a su destrucción o a su acrecentamiento.

Debido a la disposición especial de la Cordillera de los Andes, la dirección de la depresión y del viento, frecuentemente se ve perturbada. En general, para apreciar la dirección verdadera del viento durante un temporal, es necesario observar la dirección de las nubes.

Durante la mayor intensidad del viento, generalmente se observará una gran claridad en la atmósfera, presentándose la lluvia [illegible] mayor intensidad en el Hemisferio posterior del meteoro.

Estas son, en líneas generales, las características de los temporales, que en días pasados tuvimos ocasión de observar en grandes extensiones de nuestro territorio.

OBSERVACIONES METEOROLOGICAS LOCALES

Presión atmosférica, m|m., a 0° y 45° lat.: 7 h., 717,1; 14 h., 716,7; 21 h., 716,6.

Humedad relativa %: 7 h., 78%; 14 h., 74%; 21 h., 87%.

Tensión del vapor de agua, m|m.: 7 h., 5,8; 14 h., 6,2; 21 h., 6,1.

Temperatura del aire, 0° C.: 7 h., 6,8; 14 h., 8,8; 21 h., 6,1.

Dirección del viento y grado Beaufort: 7 h., NW-1; 14 h., N-2; 21 h., N-1.

Velocidad, metros por minuto: 7 h., 76; 14 h., 130; 21 h., 82.

Nebulosidad (décimos) y densidad: 7 h., 10; 14 h., 8; 21 h., 8.

Tipo de nubes y dirección: 7 h., Str.; 14 h., AStr.; 21 h., ACu.

24 DE JUNIO DE 1923

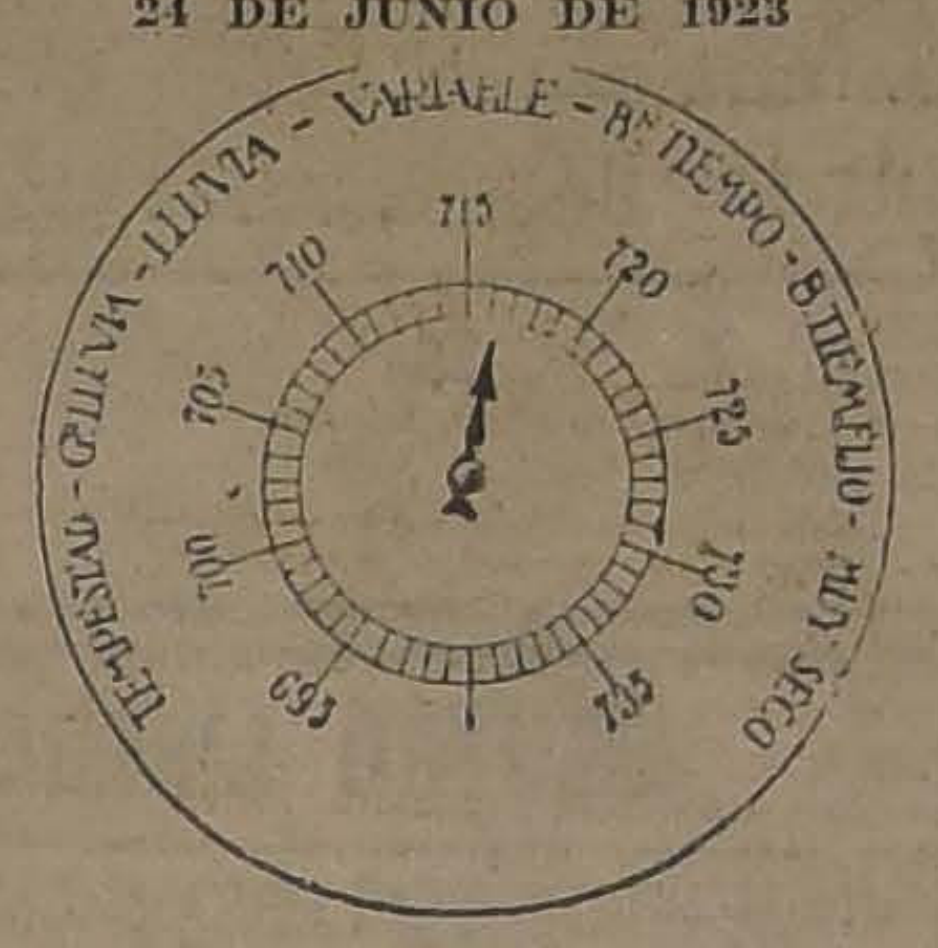
TEMPESTAD - G. LLUVIA - LLUVIA - VARIABLE - B. TIEMPO - B. TIEMPO FIJO - MUY SECO
695
700
705
710
715
720
725
730
735

Visibilidad y titilación (de 0 a 4): 7 h., 2; 14 h., 2; 21 h., 2.

Temperatura del aire máxima: 9,6.

Temperatura del aire, mínima: 5,4.

Oscilación térmica en 24 horas: 4,2.

Viento dominante m|m.: Norte.

Agua caída en 24 horas: 0,0.

Agua caída hasta la fecha: 73,1.

Hidrometeoros: llovizna en la mañana.

Anotaciones generales:

Electro-meteoro: Se registran intensas descargas eléctricas.

OBSERVACIONES METEOROLOGICAS GENERALES DEL ESTADO DEL TIEMPO EN EL PAIS

PRESION ATMOSFERICA.— En las últimas 24 horas la presión atmosférica ha experimentado una ligera alza, que persistió en la zona central hasta el medio día.

La subida del barómetro fué más o menos brusca y en una amplitud que por término medio alcanzó a 2 mm.

Durante la tarde, la presión atmosférica permaneció estacionaria, notándose una ligera tendencia al descenso en las últimas horas de la noche.

En el régimen isobárico, puede observarse la persistencia del área de altas presiones sobre las provincias del Sur, alcanzando un máximum de 768 mts., entre Puerto Montt e Isla Huafo.

En la zona central se observa un área de baja presión relativa.

VIENTOS. — Los vientos soplaron de acuerdo con el régimen isobárico ya expuesto, y fueron en general, divergentes desde el centro de altas presiones del Sur, y convergentes hacia la baja presión relativa de las provincias de la zona central.

En la región Norte del país predominaron los vientos del Nor-Este durante la mañana, soplando con regular intensidad. En la tarde soplaron brisas ligeras del Oeste y Sur-Oeste, generalmente variables y de escasa intensidad.

En la zona central, predominaron los vientos del Norte, soplando especialmente durante la tarde.

En la región Sur, la diferencia barométrica existente entre el centro de altas presiones y las áreas de bajas presiones relativas inmediatas, determinó vientos divergentes.

TEMPERATURA.—La temperatura del aire se manifestó relativamente fría en todo el valle central.

Las máximas generalmente no sobrepasaron de 10 grados, y las mínimas no bajaron de cero grado.

La temperatura mínima del país se produjo en Lonquimay y fué de 2,3 grados bajo cero.

NEBULOSIDAD.—Los nublados fueron frecuentes en todo el país.

Afectaron la costa de la zona Norte, desapareciendo parcialmente en la tarde.

En la zona central permaneció totalmente nublado. En las provincias de Santiago y Aconcagua salió el sol durante algunos momentos en la tarde, volviendo a nublarse en la noche.

En la región Sur, la nebulosidad fué mayor, permaneciendo la atmósfera amenazante durante la tarde.

En la mañana se produjeron neblinas parciales a lo largo del valle central.

HIDROMETEOROS.—Se produjeron lloviznas de escasa intensidad en la zona central, que generalmente, no dieron una precipitación apreciable.

En la zona Sur llovió en forma parcial y con intermitencias, desde la provincia de Bío-Bío a Chiloé.

En Juan Fernández se observa una precipitación de 0,4 mm. en las últimas 24 horas.

ANUNCIOS METEOROLOGICOS

CARACTERES GENERALES DEL TIEMPO

Hemos entrado en un nuevo período, en que las alteraciones atmosféricas, serán frecuentes y se prolongarán hasta los últimos días del mes, revistiendo en ocasiones notable intensidad, acompañada de lluvia y mal tiempo.

Nuestro anuncio anterior, dado con varios días de anticipación, y que indicaba la iniciación de alteraciones atmosféricas entre los días 24 y 26 se ha visto confirmado por la producción de los fenómenos.

En general, podrá observarse, que en la zona central, todo buen tiempo que se produzca durante este período, hasta el 29, será de corta duración y de carácter transitorio.

Se producirán nublados y neblinas parciales.

La temperatura se manifiesta fría.

Predominarán los vientos del Norte.

ANUNCIOS PARA LA ZONA NORTE

Predominará el buen tiempo.

Se producirán nublados parciales en la región de la costa.

La temperatura se manifestará moderada.

Posiblemente se produzcan neblinas en la costa de Coquimbo.

Soplarán vientos locales y variables, dominando los del Norte durante la mañana, y el Oeste y el Sur en la tarde.

ANUNCIOS PARA LA ZONA CENTRAL

Persistirán las alteraciones atmosféricas con alternativas.

Los nublados y las neblinas serán frecuentes.

En las provincias de Santiago y Aconcagua, es posible que transitoriamente salga el sol durante el día.

La temperatura se manifestará fría.

Predominarán los vientos del Norte.

La humedad del aire será elevada.

ANUNCIOS PARA LA ZONA SUR

Se mantendrán las alteraciones atmosféricas con ligeras variantes.

Predominarán los vientos del Norte.

Se producirán nublados y neblinas frecuentes.

La humedad del aire será elevada.

La temperatura se manifestará fría.

Lloverá con intermitencias.

ANUNCIOS PARA LA COSTA

Nublados generales a lo largo de la costa.

Predominarán los vientos del Norte, pudiendo adquirir intensidad en el Sur.

La temperatura se manifestará relativamente fría.

Lloverá con intermitencias desde Isla Mocha al Sur.

Se producirá marejada entre Punta Tumbes e Isla Huafo.

Estos anuncios se trasmiten diariamente por radio-telefonía a todo el país.

LOS REGIMENES DE ALTAS PRESIONES Y LOS PERIODOS DE BUEN TIEMPO

LA TEMPERATURA EN EL CURSO DE LA SEMANA PASADA

Después del último temporal, que el 17 del presente afectó la zona central y sur, la presión atmosférica experimentó un alza de importancia y definida.

El alza del barómetro se mantuvo durante los días 18 y 19, estableciéndose como consecuencia de esto un régimen de altas presiones (anticiclónico), que afectó gran parte del país.

Esto en último término fué causa del restablecimiento del buen tiempo, el cual persistió durante los días 19, 20, 21 y 22.

El día 20 se inició un ligero descenso barométrico en el norte, que se propagó luego hacia el sur, afectando progresivamente la zona central y sur del país.

El día 21, el descenso del barómetro se acentúa extraordinariamente en la región sur del país, alcanzando a más de 20 mm. entre Cabo Raper y Punta Arenas.

Esto trajo nuevas alteraciones, y un cambio definido en el estado atmosférico, produciéndose con frecuencia nublados y lluvias parciales desde la provincia de Arauco al sur.

El establecimiento de un régimen de altas presiones viene acompañado necesariamente de notables modificaciones en los diversos fenómenos meteorológicos, siendo la temperatura el factor más influenciado.

Las noches despejadas, provocaron una intensa irradiación que fué causa de un descenso notable de la temperatura, como puede verse en los cuadros que siguen:

TEMPERATURAS MAXIMAS Y MINIMAS DE LA ZONA CENTRAL

Días.	Los Andes		Santiago		San Fernando		Talca	
18	9,0	3,5	8,8	4,1	13,2	5,7	11,0	5,5
19	12,0	2,5	10,7	3,1	11,7	1,1	13,5	4,5
20	14,2	—2,7	9,3	—2,1	9,2	0,4	16,0	5,0
21	20,5	—0,8	14,5	—2,0	11,7	—0,5	15,0	0,1

Como puede verse en este cuadro, la temperatura del aire se mantuvo durante el régimen de altas presiones, relativamente fría, observándose con frecuencia, temperaturas inferiores a cero grado.

Las heladas fueron intensas, y se verificaron especialmente a lo largo del valle central.

El último de los días comprendidos, en el cuadro, presenta un sensible aumento de la temperatura, que fué precursor a las actuales alteraciones atmosféricas.

En la zona sur, las temperaturas máximas y mínimas siguieron una marcha más o menos análoga a las de la zona central, como podrá observarse en el cuadro comparativo que sigue:

TEMPERATURAS MAXIMAS Y MINIMAS DE LA ZONA SUR

Días	Traiguén		Temuco		Valdivia		Puerto Mont	
18	11,4	4,5	9,7	3,4	11,0	6,3	12,0	6,0
19	10,0	4,5	9,4	5,0	—	—	11,0	7,0
20	15,0	9,0	9,1	1,1	13,5	0.0	11,0	7.0
21	9,7	3,5	9,1	3,7	13,5	5,0	12,8	7,5

En este cuadro se podrá observar, que las temperaturas mínimas en ningún caso han descendido bajo cero, no ocurriendo así en la zona central.

La amplitud de las oscilaciones térmicas, ha sido, por lo general, relativamente pequeña.

En estos días los rayos solares han caído en su mayor oblicuidad sobre nuestro hemisferio, ocurriendo en esta época el solsticio, que teóricamente debiera coincidir con el descenso máximo de la temperatura del año. Pero la meteorología, nunca sigue fielmente los dictados de la astronomía, y así como la temperatura máxima del día no se produce en el momento de la culminación del sol, sino alrededor de las dos de la tarde, en el período anual de la temperatura se efectúa un fenómeno análogo.

En el hemisferio norte, durante estos días la temperatura se ha manifestado excesivamente calurosa presentándose gran número de casos de muertes por insolación en Estados Unidos.

Las temperaturas mínimas del país, se han producido frecuentemente en la región de Magallanes.

El observatorio de cordillera, situado en Lonquimay que registra habitualmente las más bajas, ha interrumpido sus observaciones en esta última época, de manera que nos encontramos en la imposibilidad de dar sus observaciones.

En Punta Arenas se han producido frecuentes nevadas, y habitualmente las temperaturas mínimas han descendido a 2,3 y hasta 4 grados centígrados bajo cero.

ULTIMA REALIZACION
ARTICULOS DE LA ESTACION
En vista de la poca existencia restante de los artículos que aquí ofrecemos, se liquidan a precios verdaderamente sorprendentes
EN NUESTRO DEPARTAMENTO DE CONFECCIONES PARA SEÑORAS
2.o piso - Ascensores

EN PIELES

PALETOES cortos, alta novedad en nutria negra y "lontre", desde.. .. .. $	750.00
PALETOES largos, último estilo, en Colombia eléctrica o en nutria negra, valor de $ 1750, saldados en ... ... $	990.00
UN LOTE de corbatas en renard, puntois, mongoli blanco, gris y en skungs, valor de $ 150, a $ 300, desde.. .. .. $	49.00
UN LOTE de echarpes en Colombia eléctrica negra, valor de $ 250, a $ 400, desde.. .. .. $	130.00
UN LOTE de echarpes o mantelets, en skungs muy lindo o topo verdadero, valor de $ 500 a $ 1,000, desde.. .. .. $	220.00
UN LOTE de Regalías en lapin blanco, valor de $ 75, liquidadas al precio de. $	9.90
UN LOTE de Regalías en zorro, mongoli blanco, Colombia eléctrica o skungs, valor de $ 125, a $ 350, desde.. .. .. $	29.00
UN LOTE de corbatas y cuellos en putois o lapin blanco, para niñas, desde.. $	5.00

BLUSAS

DOS LOTES de blusas forma casaquín, modelos de la estación, en franela de los Vosges o en franela de lana rayada, $ 14.50 y.. .. .. $	9.90

BATAS

DOS LOTES de Batas en linda veloutina de Alsacia, o en Ratina colores de moda, $ 39 y.. .. .. $	22.00

EN TEJIDOS

TRAJES completos, paletó y pollera, tejidos en lana, colores de moda, adornados con bonitas aplicaciones, para señoras.. .. .. $	190.00
PALETOES tejidos en lana, colores de alta novedad, todas tallas, modelos de última creación, para señoras, lotes desde $ 59 hasta.. .. .. $	29.00
PALETOES de lana de los Pirineos, muy buena calidad, modelos prácticos y de mucho abrigo, surtido de colores y tallas, para señoras, desde.. .. .. .. $	29.00
CHOMBAS, modelos nuevos, tejidos en lana, colores escogidos, todas tallas, para señoras, en dos lotes, $ 29 y.. .. .. .. $	19.00
CHOMBAS en lana tejidas, colores de alta novedad, modelos muy prácticos, para niñitas de todas edades, precio único. $	19.00

LA CASA DEL BUEN GUSTO
Casa Francesa
LA CASA DE LAS ELEGANCIAS
25-J.

LLAME AL 2877

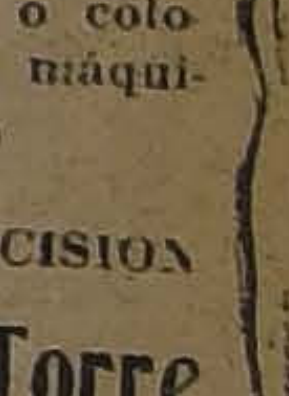

Cuando necesite componer, limpiar o colocar cinta a su máquina de escribir,
TALLER DE PRECISION
R. de la Torre & Co.
82 Bandera 82

Barato y perfecto; pídase en
"LA FLOR DEL DIA"
Ofrece también esta casa, calzado de rica gamuza negra y en lino de color café.

LOTERIAS ARGENTINA Y URUGUAYA

Próximos Sorteos en BUENOS AIRES:
Junio 28, de $ 80,000; ENTERO: $ 60; QUINTO: $ 12 CHILENOS
Junio 28, de $ 20,000; ENTERO: $ 25; QUINTO: $ 5 CHILENOS
JULIO 10, GRAN SORTEO. Premio mayor: $ 800,000 argentinos
BILLETE ENTERO: $ 200; MEDIO BILLETE: $ 105; DECIMO: $ 22 CHILENOS

¿QUIERE UD. GANAR EN LA LOTERIA?
Adquiera sus billetes únicamente en la afortunada Casa E. TURRI. No olvide que ésta es la única Casa que ha remitido los grandes premios de las Loterías Argentina y Uruguaya, a sus clientes en Chile.
Sírvase agregar a su pedido un peso chileno para gastos de franqueo y envío de la LISTA OFICIAL.
CASA E. TURRI.— Buenos Aires GALERIA GUEMES 356 CASILLA 1772

Próximos Sorteos en MONTEVIDEO:
Junio 25, con premio mayor de $ 20,000 oro uruguayo:
BILLETE ENTERO: $ 45; QUINTO: $ 9 CHILENOS
Junio 30, con premio mayor de $ 50,000 oro uruguayo:
BILLETE ENTERO: $ 80; QUINTO: $ 16 CHILENOS

NOTAS POLITICAS Y PARLAMENTARIAS

MAÑANA SE EFECTUARA LA REUNION PLENARIA DE LOS PARLAMENTARIOS DE LA ALIANZA LIBERAL, CONVOCADOS PARA DELIBERAR SOBRE LA CRISIS Y SU SOLUCION

Previamente se reunirán los parlamentarios demócratas para cambiar ideas sobre este mismo problema político

En la sesión de esta tarde del H. Senado corresponderá reanudar la votación del Presupuesto de Instrucción Pública

Mañana celebrarán sesión ordinaria el Directorio General Demócrata y la Junta Ejecutiva Conservadora

PARLAMENTARIOS DE ALIANZA LIBERAL

Mañana, a las 3 P. M., en una de las salas de la Cámara de Diputados, se realizará la reunión de los parlamentarios de Alianza Liberal, convocada por los Presidentes de los Partidos que forman esta combinación política, a petición del Presidente de la Cámara, señor Medina Neira.

Como se ha informado anteriormente, esta reunión tiene por objeto oír y pronunciarse sobre la consulta del señor Medina Neira, acerca de la fórmula que servirá de base a S. E. el Presidente de la República para solucionar la actual crisis ministerial.

PARLAMENTARIOS DEMOCRATAS

A pedido del Comité Parlamentario Demócrata, citamos a los diputados de este Partido a una reunión que se efectuará mañana, a las 2 y media de la tarde, en una de las salas de la Cámara de Diputados.

A esta reunión asistirá el Presidente del Partido, señor Fajardo, y ella tiene por objeto cambiar ideas sobre la actual situación política y ministerial.

PRESUPUESTO DE INSTRUCCION PUBLICA

En la orden del día de la sesión de esta tarde del Senado corresponde reanudar la votación de las indicaciones formuladas sobre el presupuesto de Instrucción Pública.

JUNTA EJECUTIVA CONSERVADORA

La Junta Ejecutiva del Partido Conservador celebrará sesión ordinaria a las 11 A. M.

Se ocupará de asuntos internos del Partido y de la situación política y ministerial.

DIRECTORIO GENERAL DEMOCRATA

El Directorio General del Partido Demócrata celebrará mañana, como de costumbre, sesión a las 9 P. M.

En esta sesión corresponderá tratar dos indicaciones que están pendientes: una para que el Partido pida en la próxima organización ministerial la cartera de Justicia e Instrucción Pública y la otra para que el Partido mantenga su representación en la cartera de Industria y Obras Públicas.

LA LUCHA INTERNA DEMOCRATA DE CAUTIN

El siguiente telegrama ha sido enviado al Presidente del Partido Demócrata:

"Temuco.— El colegio escrutador provincial se reunió, pero nos vimos obligados a retirarnos del recinto en que funcionaba, antes de hacerse la proclamación del resultado general, a causa de los atropellos que recibimos de un grupo de partidarios del señor Aníbal Gutiérrez, que pretendían hacer válida la votación de los comitees seccionales, infrigiendo así la circular del Directorio General del Partido, de fecha 7 de Junio.

Los resultados generales de votos obtenidos por el señor Artemio Gutiérrez para senador es 1,140 votos.

Los resultados generales son: por el señor Artemio Gutiérrez para senador, 1,140 votos.

Elevamos nuestra más enérgica protesta pidiendo garantías. (Firmados).—**José Miguel Soto.— Julio Vilches y Sebastián Arroyo**, presidente y secretario de la Agrupación de Llaima.—**Lisandro González**, secretario de la Agrupación de Imperial.— **Víctor Muñoz y Humberto Mendoza**, presidente y secretario de la Agrupación de Galvarino.—**Agustín Novoa**, secretario de la Agrupación de Pillalelbun.— **Julio Molina y Rudecindo Villarroel**, presidente y secretario de la Agrupación de Cholchol.— **Aguayo y Salazar**, secretarios de la Agrupación de Carahue.— **Alfonso Vigueras y Arturo Peña**, presidente y secretario de la Agrupación de Nehuentahue.— **Abraham Laurie y Segundo Aguayo**, presidente y secretario de la Agrupación de Puerto Saavedra".

MANIFESTACION LUIS SALAS ROMO

Se nos encarga avisar a las personas que tienen listas de adherentes a la manifestación en honor del ex-Ministro señor Salas Romo, que deben pasar a la secretaría de la Asamblea de la fecha hasta el Miércoles.

Don Julio Hernández, nombrado tesorero por el Comité, atenderá diariamente de 6 y media a 8 de la noche.

EL SECRETARIO DEL SENADO

Se encuentra enfermo de cuidado el Secretario del H. Senado, señor Enrique Zañartu Eguiguren.

EL MEJORAMIENTO DE LA SITUACION PECUNIARIA DEL PODER JUDICIAL

Unánime ha de ser el aplauso con que la opinión recibirá el despacho del proyecto de ley que mejora la situación pecuniaria de los miembros del Poder Judicial, hecho por la Cámara de Diputados en sesión extraordinaria de anteayer.

Rara vez se ha visto mayor armonía y perfecto interés entre los miembros de la Cámara popular para acordar y uniformar su criterio en una fórmula única. El móvil es generoso y hay que ver cuánto responde a una necesidad reconocida.

Al Ministro de Justicia le cupo únicamente expresar su conformidad.

Interrogado de diversos bancos a la vez acerca de si, a juicio del Gobierno, los Promotores Fiscales deberían ser favorecidos con el aumento general contemplado en el proyecto de ley, opinó afirmativamente y añadió que parecía justo y equitativo fijar un sueldo mayor a los Promotores Fiscales de determinados departamentos, que no pueden ejercer su profesión de abogado. Se establecería así una graduación bien meditada que coloque a todos esos funcionarios en situación holgada de vida, sin disparidades inconvenientes y a todas luces injusta. Nadie ignora que están hoy por hoy a ración de hambre.

El Ministro estimó que la misma Comisión de Legislación y Justicia de la Honorable Cámara tendría más tarde ocasión de considerar y dar forma y cuerpo a esta idea, y prometió, en todo caso, recomendar su estudio a la comisión gubernativa de reorganización de los servicios públicos, actualmente en activas funciones.

No fué otra la intención del Ministro, quien hizo cuanto le fué posible por satisfacer las repetidas y premiosas instancias que se le hicieron anteayer sobre este punto del debate. Si no logró hacerse entender, no fué culpa de su voluntad, sino quizá cierta prevención personal e injusta de parte de algunos honorables diputados.

CLUB RADICAL

Hoy Lunes, a las 9 P. M., celebrará sesión el directorio del Club Radical para ocuparse de asuntos de mucha importancia.

CENTRO DE PROPAGANDA RADICAL DE LA SEGUNDA COMUNA

(VERSION OFICIAL)

Bajo la presidencia honoraria de don Luis Salas Romo, del presidente efectivo don Víctor Contreras Araya, del diputado don Santiago Labarca Labarca y de los secretarios señores Alejandro Valdebenito y Pedro Correa, celebró su sesión inaugural anteanoche el Centro de Propaganda Radical de la 2.a comuna en su nuevo local de la calle San Pablo 2073.

Habló en primer lugar el presidente honorario don Luis Salas Romo, quien manifestó que su labor parlamentaria y gubernativa se había y seguirá inspirándose siempre en las doctrinas que informan el estatuto orgánico del Partido. Lamentó que su corta estada en el Gabinete no hubiese podido realizar con más eficiencia una serie de problemas de bien general, y que si otra vez volviera a él, trataría de mantener siempre la norma de conducta que motivara su caída ministerial.

Disertó sobre la libertad de opinar, único don sagrado que el hombre jamás podrá pisotear y quería ser él el primero de defenderlo en cualquiera circunstancia de la vida.

Usó de la palabra a continuación el presidente del Centro don Víctor Contreras, felicitando a don Luis Salas Romo por su ardor y levantada actitud en defensa de las libertades públicas. Terminó haciendo referencia al elocuente discurso del honorable senador señor don Eliodoro Yáñez, cuando dijo que esta caída del señor Salas Romo en vez de desprestigiarlo lo colocaba a una gran altura (campeón de las libertades públicas). A continuación y de acuerdo con el programa, le correspondió hacer uso de la palabra al diputado don Santiago Labarca, disertando sobre el problema doctrinario de "Separación de la Iglesia y el Estado'. Dijo el señor Labarca, que sin necesidad de luchar por el trámite engorroso de una reforma tardía y mala de la Constitución Política, los diputados radicales, tenían muchos medios prácticos de laicizar los servicios del Estado. En general, con una lucidez y sencillez de un catedrático, el señor Labarca, abordó el problema en sus aspectos teóricos y prácticos, que la concurrencia supo muy bien apreciar. Por último, manifestó que si estas reformas no se alcanzaban, se debía a la poca labor de los parlamentarios radicales. La culpa de esta negligencia la tienen, en su mayor parte, las propias asambleas y centros de propaganda, porque no fiscalizan a los suyos constantemente.

Los diputados, dijo, están siempre atentos de sus asambleas: pero si éstas se duermen, los diputados también duermen y transigen.

En medio de grandes aplausos, se dió por terminada la sesión-conferencia, retirándose la concurrencia gratamente entusiasmada y lanzando vivas al futuro senador por Santiago don Luis Salas Romo.

CENTRO LIBERAL DOCTRINARIO

SE ACUERDA CELEBRAR EN SETIEMBRE PROXIMO UNA CONVENCION DE LA JUVENTUD DEL PARTIDO

Votos de aplauso a los diputados señores Barros Castañón y Pradenas Muñoz

(Versión oficial)

Antenoche celebró sesión ordinaria esta institución política, presidida por el señor Manuel Merino E., actuando de secretario el señor Julio Fallet C., y con asistencia de numerosos socios.

Leída y aprobada con ciertas modificaciones el acta, se dió cuenta de una contestación de la Liga Patriótica Militar acusando recibo de la comunicación enviada por el Centro al señor Vicente Zegers, presidente de dicha Liga como asimismo agradeciendo el donativo que el Centro hizo a favor de un sobreviviente del Combate de Iquique.

Se aprobó la solicitud de admisión del señor Rufino Letelier Aravena que pasó a la respectiva comisión para su informe. A continuación prestó la promesa de estilo el señor Ramón Merino Esquivel, antiguo miembro del Centro y reincorporado a éste.

Entrando a la orden del día, el señor presidente promueve un largo e interesante debate sobre la próxima Convención que celebrará el Partido Liberal Doctrinario, proponiendo al Centro, la celebración de una convención de la juventud del Partido. A este respecto hicieron uso de la palabra los señores Manuel Merino E., Jorge Solís de Ovando, Jorge Labarca, Ernesto Merino y muchos otros, aceptándose el nombramiento de comisiones para estudiar las distintas partes del estatuto y el programa, designaciones que el señor presidente propondrá en una próxima sesión, como asimismo la fecha en que celebrará dicha convención, acordándose efectuarla los días 9, 10 y 11 de Setiembre.

A continuación se discutió el siguiente proyecto de acuerdo propuesto por los señores Ernesto Merino Segura y Jorge Solís de Ovando, que dice:

"El Centro Liberal Doctrinario aplaude la idea de su Mesa Directiva de propiciar la celebración, en el presente año, de una convención de la Juventud Liberal, y acuerda designar una comisión que, conjuntamente con la Mesa, procure la realización de este propósito".

Este voto fué aprobado por unanimidad, continuándose en seguida la discusión de un proyecto de acuerdo presentado por el señor Raúl Gabler concebido en los siguientes términos:

"El Centro Liberal Doctrinario, ante las innumerables crisis ministeriales provocadas, con propósitos mezquinos, por la mayoría ocasional con que actualmente cuenta el Senado de la República y que traen graves perjuicios para la marcha del país, y tomando en consideración la actitud que en este sentido le ha cabido a los diputados señores Barros Castañón y Pradenas Muñoz, quienes en valientes discursos al fundar sus votos en la Cámara de Diputados, enrostraron en forma enérgica la actitud asumida por la Unión Nacional, acuerda:

Aplaudir la levantada actitud de los señores Barros Castañón y Pradenas Muñoz, y enviarles una nota dándoles cuenta de lo acordado por el Centro".

Finalmente se aprobó por unanimidad el siguiente voto de los señores Oscar Fuenzalida Correa y Raúl Gabler Herrera, que dice:

"El Centro Liberal Doctrinario acuerda dirigirse a los diputados del Partido, a fin de pedirles que presten especial interés para que se despache rápidamente el proyecto de legislación a favor de los empleados particulares que está pendiente en la Cámara de Diputados".

Habiendo llegado la hora con exceso, se levantó la sesión, a las 12 y media, trasladándose los señores socios al Restaurant Olimpia, en donde el Directorio del Centro les ofrecía un té que resultó muy lucido.

PARTIDO RADICAL

CENTRO RADICAL DE LA 4.a COMUNA VALENTIN LETELIER

Asamblea celebrada el 22 de Junio de 1923

(VERSION OFICIAL)

El Viernes celebró sesión esta Asamblea política, asistió el Vice-Presidente don Juan 2.o Elguín M., el secretario don Anselio Castillo Gutiérrez, los directores señores Leopoldo Macías, Sanguino, Valdivieso, E. Ramírez, y don Pedro Alarcón y muchos otros asambleístas. Abierta la sesión presidida don Jesús 2.o Elguín M., el secretario dió lectura al acta anterior y fué aprobada sin modificación. Se dió cuenta de una carta de don Erasmo Vergara en la que manifiesta que no puede aceptar, el cargo de tesorero del teatro, funda su renuncia en motivo de salud. Se procedió en seguida después de aceptar la declinación del cargo a nombrar le reemplazante. En efecto por unanimidad se nombró tesorero a don Alvaro Guzmán actual director de esta y en su reemplazo se nombró a don Emilio Gambio, en seguida se procedió a elegir secretario del centro por renuncia que este cargo hizo don Julio Arancibia, efectuada la votación salió elegido don Antonio Castillo Gutiérrez, actual pro-secretario y en su lugar fué nombrado don Armando Véliz.

Reintegrando el directorio pasó la sala a ocuparse de un voto de aplauso que don Ernesto Sanguino, sometió a la consideración de la asamblea para don Luis Salas Romo en los siguientes términos. El Centro Radical de la cuarta comuna Valentín Letelier, teniendo presente. primero: Qué el ex-Ministro de Instrucción Pública, don Luis Salas Romo al incorporar los Liceos de Niñas bajo dependencia del Consejo de Instrucción Pública y al defender la libertad amplia del pensamiento no ha hecho otra cosa que defender las aspiraciones y el programa del Partido Radical, tercero que el voto formulado y aprobado por la mayoría Unionista del Senado es la manifestación fría y deliberada de dicha mayoría con el fin de intervenir en la Administración Pública y hacer sentir desde el gobierno su influencia en las próximas elecciones. Acuerda: Tributar a don Luis Salas Romo, por su denodada y valiente actitud, un cariñoso y franco voto de aplauso.

Don Pedro Alarcón dijo que el voto presentado no reflejaba el sentir de la asamblea y que consideraba inoportuno que el centro se pronunciara sobre él, porque en el fondo ese voto significaba para el interesado una espontánea adhesión hacia su candidatura senatorial por Santiago, que así lo podrían interpretar los radicales que no eran asambleístas. Se refirió en seguida a los méritos sobresalientes del señor don Víctor Celis Maturana, a quién lo consideró con mayores méritos para darle un voto de aplauso por su brillante actuación cuando le cupo desempeñar como Ministro, la cartera de Hacienda. Hizo resaltar a grandes rasgos la personalidad del señor Celis Maturana; expuso con minuciosos detalles los diversos problemas de interés público que tuvo que resolver.

El presidente, don Jesús 2.o Olguín M., opina como el señor Alarcón y se extiende en largas consideraciones y agrega que el señor Celis Maturana es acreedor al mismo y espontáneo voto de aplauso por razones de alto interés público, funda sus argumentos en el proyecto de ley presentado al Congreso Nacional relacionado con el cambio internacional, proyecto que traerá al país un mayor alza en el cambio actual y una reacción en los negocios comerciales.

En este debate tomaron parte numerosos otros oradores; por fin se aprobó el voto presentado por el señor Sanguino y se autorizó a la mesa para manifestarlo al señor don Víctor Celis Maturana que el Centro Radical de la Cuarta Comuna, Valentín Letelier, le tributa un franco y espontáneo voto de aplauso por su brillante actuación en el desempeño de la Cartera de Hacienda en la liquidación del complicado negocio salitrero y en la valiente campaña desplegada en contra de las compañías de sorteos La Poderosa, Providencia y La Metropolitana.

Se levantó la sesión a las 11 y media P. M.

PARTIDO LIBERAL DEMOCRATICO UNIONISTA

SE CONSTITUYE EL DIRECTORIO EN COMBARBALA. —La Dirección del Partido Liberal Democrático Unionista ha recibido la siguiente comunicación de Combarbalá:

"Combarbalá, 22 de Junio de 1923.— Tengo el honor de comunicar a usted que en asamblea celebrada por el Partido Liberal Democrático de esta ciudad, con fecha 19 del presente, fuí designado presidente del Directorio de dicha colectividad política.

"Aprovecho la ocasión para hacer saber a usted que a la Asamblea en referencia, asistieron todos los miembros del Directorio y numerosos asambleístas, notándose solamente la inconcurrencia del ex-Presidente, don Roberto Herreros.

"En "El Diario Ilustrado" se ha publicado un telegrama del señor Herreros, en el cual refiere que no es efectivo que los liberales democráticos de Combarbalá, hayan adherido, por unanimidad, a la Unión Nacional y que únicamente fueron dieciocho los asambleístas que votaron en este sentido y que los demás, adhirieron a la Alianza Liberal.

"¡Valiente y célebre información para la exportación!

"¿Puede constituir una sola persona la mayoría abrumadora de un partido?

"El señor Herreros es el único desertor; y, como tal, ha sido reemplazado en la presidencia del Partido; y, seguramente, será también substituído por otro elector.

"Sin otro particular, tiene el agrado de suscribirse de usted su offmo. correligionario y S. S. — **Aliro Salinas**, presidente. — **Juan Ibacache**, Secretario".

PARTIDO LIBERAL-DEMOCRATICO

"CENTRO DE PROPAGANDA CLAUDIO VICUÑA SUBERCASEAUX" (Novena Comuna).— Se ha citado a los balmacedistas que residente en el barrio Estación, a una reunión que tendrá lugar hoy, a las 8.30 P. M., en calle Domeyko 2369, entre Avenida España y Avenida República, con el objeto de elegir la mesa directiva.

PARTIDO DEMOCRATA

10.a COMUNA.— Comité pro-candidatura señores Zenón Torrealba, Vicente Adrián y Luis Torres Lucero.— El Viernes 22 del presente, se constituyó el Comité de esta comuna, quedando en la siguiente forma:

Presidente señor Francisco García Quiroz; secretario, señor Armando Maturana; tesorero, señor Pedro Herrera.

Se acordó reunirse todos los Viernes de 8 a 10 P. M., en el local del Centro, Avenida Matta 1181.

CENTRO DEMOCRATA DE SANTIAGO.— La sesión extraordinaria de hoy se efectuará a las 9.30 P. M. en el salón de la izquierda del local de costumbre, por estar ocupado el salón interior por la Agrupación.

CENTRO DEMOCRATA DE SANTIAGO. — La asamblea extraordinaria de hoy. — A solicitud del número reglamentario de asambleístas, se ha citado a sesión extraordinaria para hoy, a las 9.30 P. M., en Rosas 1049, a fin de tratar: a) reformas reglamentarias; y b) materias políticas internas.

CONFEDERACION SOCIAL Y CULTURAL DEMOCRATA. — Esta entidad ruega a los diferentes centros de juventud demócrata ocuparse en sus próximas sesiones de nombrar los delegados a las próximas asambleas generales de la Confederación.

Tanto los centros de Santiago y provincias, junto con nombrar sus delegados, deberán procurar el comienzo de sus proyectos e ideas que llevarán al II Congreso Cultural y Social a efectuarse en Chillán, durante los días 16, 17, 18 y 19 de Setiembre venidero.

Las asambleas de la Confederación destinadas a adelantar estudios y trabajos para hacer más fecundos los resultados del II Congreso, empezarán a verificarse en el salón social del Centro A. Poupin, Recoleta 164, altos.

COMITE PRO-CANDIDATURAS LUIS CORREA RAMIREZ, JUAN PRADENAS MUÑOS, LUIS A. MUÑOS Y JULIO ENRIQUE RAMIREZ

—El Comité ruega la asistencia de los adherentes a la Asamblea que celebrará la Agrupación esta noche a las 9 P. M., en Rosas 1019.

JIRA POLITICA. — Los diputados señores Luis Correa Ramírez y Juan Pradenas Muñoz, hicieron una jira en la semana que terminó por las agrupaciones demócratas de Cartagena y San Antonio, fueron entusiastas y espléndidamente atendidos.

El Viernes, fueron recibidos en la estación de Cartagena, por una numerosa comisión de demócratas, festejados con un gran banquete en casa del regidor de la localidad Armando Tobar, durante el cual fueron aclamados los visitantes y se brindó por el futuro triunfo del candidato a senador por la provincia de Santiago, señor Correa Ramírez, y a diputado de San Antonio, Melipilla y Victoria don A. Pinto Zubicueta.

Terminada la manifestación, los señores Diputados acompañados de una numerosa comitiva, recorrieron el pueblo para imponerse de una serie de necesidades reclamadas por los pobladores.

A las 7 de la tarde tuvo lugar una solemne asamblea, en el local de la agrupación, en la que hicieron uso de la palabra varios asambleístas, quienes tuvieron frases de reconocimiento para el gran luchador, diputado Pradenas Muñoz, y Diputado Correa Ramírez.

En la noche los asistentes se trasladaron a San Antonio, para asistir a la asamblea que debía verificarse en la plaza de ese puerto.

A las 9 1|2 se verificó el acto con una numerosa asistencia, en que reinó el más franco entusiasmo y se manifestó las simpatías por el triunfo de los candidatos a senador y diputado demócratas.

El Sábado los diputados señores Pradenas y Correa, visitaron las obras del puerto y varias fábricas en actividades en ese puerto.

Durante la visita, fueron ampliamente atendidos por los señores jefes respectivos.

CANDIDATURA A SENADOR ZENON TORREALBA, A DIPUTADO VICENTE ADRIAN Y A MUNICIPAL BERNARDO QUIROGA.— Acuerdos importante de este Comité tomados en su reunión de ayer (Versión oficial).— Presidido por el señor Emeterio Vargas B. y con asistencia del tesorero señor Carlos Astete, del secretario Luis Pi... del vice señor Ernesto Caball... demás directores, se reunió este Comité, tomándose los siguientes acuerdos:

1.o Agradecer a los adherentes que están enviando sus adhesiones a las candidaturas que patrocina este Comité.

2.o Poner en conocimiento del senador señor Torrealba, los deseos de los correligionarios de la provincia de Santiago en general, de su próxima visita.

3.o Invitar a los candidatos a una fecha próxima, a una reunión especial, a fin de que el Comité ponga en su conocimiento el estado de los trabajos que hasta esa fecha ha efectuado este Comité.

4.o Dejar constancia, del tino y talento, con que el diputado señor Vicente Adrián desempeñó la Cartera de Industria y Obras Públicas en el pasado Gabinete.

5.o Dejar en tabla, la idea de formar un Comité Central, que tendría a cargo la dirección de los trabajos de las candidaturas Torrealba, Quiroga y Adrián, debiéndose citar a esta reunión a los candidatos y mesas respectivas de estas candidaturas, y

6.o Autorizar al tesorero, para que cancele todo lo relacionado con gastos de secretaría que origine

LA PROCLAMACION DE LOS CANDIDATOS A SENADOR, LUIS CORREA RAMIREZ; DIPUTADO, JUAN PRADENAS MUÑOZ; Y MUNICIPALES, LUIS A. MUÑOZ Y JULIO E. RAMIREZ

VERSION OFICIAL

Con una concurrencia superior a mil personas se efectuó ayer en el Teatro Politeama, la proclamación interna de los candidatos a senador Luis Correa Ramírez, a diputado Juan Pradenas Muñoz y a municipales Luis A. Muñoz y Julio E. Ramírez.

Abierta la asamblea por el presidente del Comité, señor Demócrito Silva, el Orfeón de la Maestranza de los Ferrocarriles ejecutó la Marsellesa, himno que fué oído de pie.

En seguida el presidente en un inspirado discurso, dió a conocer la personalidad de los candidatos e hizo resaltar los propósitos de sus programas.

El diputado señor Nolasco Cárdenas, ocupó la tribuna y manifestó que él, como miembro del Partido, venía no a amparar candidaturas, sino únicamente a cumplir con su consigna como demócrata, de hacer acto de presencia en toda asamblea que lo miembros del Partido se reunan para propiciar ideas en bien de la clase proletaria y en beneficio de los verdaderos ideales democráticos.

Después de hacer uso de la palabra los señores G. Baloffet, Rafael Silva Lastra, Luis A. Maldones y Francisco Lira, que declamó una poesía alusiva al acto, expusieron su programa los candidatos.

El señor Juan Pradenas Muñoz, el primero que habló con su elocuencia característica, exponiendo su programa de trabajo y su labor en el Congreso, mereciendo nutridos aplausos de parte de la concurrencia.

El señor Correa Ramírez, en una improvisación que fué muy aplaudida, expuso su labor dentro del Parlamento y dió a conocer sus esfuerzos en bien de los trabajadores.

Los señores Luis A. Muñoz y Julio E. Ramírez, demostraron y dieron a conocer su programa de trabajo, lo que se desarrollaría en el caso de que la Asamblea los eligiera para candidatos a regidores. Todos los oradores fueron aclamados.

Terminada la reunión, la mayor parte de los asistentes se trasladaron al almuerzo que se ofrecía al diputado por Lautaro, señor Juan Pradenas Muñoz, en el Centro "La Reforma", donde se demostró al señor Pradenas las simpatías con que sus amigos lo distinguían.

Cerca de las 5 de la tarde, se dió por terminada esta manifestación en la que reinó la más franca armonía y confraternidad.

CIGARRILLOS
REGALIAS
CON BOQUILLA CORCHO
$ 1.20 Cajetilla

Especialidad en Tejidos de Alambre
para cierros de Potreros, Cercos. Sitios. Gallineros. Parques.
Defensas de ríos y concreto Armado.

IMPORTADORES EXPORTADORES
ERRAZURIZ SIMPSON & Co
INGENIEROS CONTRATISTAS
LIMITADA
Casilla 715-2317-Huérfanos 1112

Gran Remate
DE
Maquinarias Agrícolas
Herramientas y materiales para agricultores
En las Bodegas de los Srs. Grace & Cía. (Chile) S. A.
2861 - CATEDRAL - 2861
El Miércoles 27 del presente, a las 2 P. M.
(AUNQUE LLUEVA)
Por cambio a las Bodegas propias de los señores Grace & Cía.
HAY
Arados Oliver de todos tipos; Maravilla, Araucano de 3 y 4 puntas y de 3 y 4 discos para tractores; Cultivadores Planet, Harneadoras Boby, Molinos Maquila, Motores a vapor, Picadoras Crowley, Palas Buey, Rastras Geddes, Rastras Oliver para tractores, Segadoras de pasto, Sembradoras, Correas de suela de varios anchos, Cilindro para limpiar trébol, anexo para frejoles y trébol de trilladoras Case.
Un tractor Renault, dos tractores Case 10|18 H. P., con muy poco uso. Dos tractores Case 10|18 H. P., nuevos. 3 tractores Case 15|27 H. P., nuevos y un tractor Case de 22|40 H. P., nuevo.
Y demás a la vista el Martes, de 9 a 12 y de 2 a 6 P. M.
Víctor Araya L.,
MARTILLERO DE HACIENDA.

OFICINA TECNICA DE INGENIERIA
RAFAEL TORREBLANCA
INGENIERO JEFE
Se encarga de todo trabajo de ingeniería y estudio y organización de cualquier negocio de ésta naturaleza.
Cuenta con ingenieros y técnicos especialistas en los ramos de electricidad. minas. arquitectura. concreto armado. regadío obras marítimas. ferrocarriles. agricultura e industrias.
Galería Alessandri Núm. 30 - Casilla 3952 - Teléfono 1349

Solo con $ 25 mensual
puede Ud. obtener un rico terno o sobretodo de medida, de casimires ingleses finos, en la acreditada Sastrería de
J. L. Poblete-San Diego 1336

VIDA SOCIAL

ENLACE SUBERCASEAUX OVALLE - ROZAS LECAROS

LOS NOVIOS SALIENDO DE LA IGLESIA DE LAS AGUSTINAS DESPUES DE EFECTUADA LA CEREMONIA RELIGIOSA

ISMAEL HURTADO CONCHA

El amigo de los mejores recuerdos se ha ido; se ha ido dejando en el corazón el vacío y la desolación que se sigue a la ausencia de las "almas compañeras". Pocos son los seres que por el grato conjunto de escasas y nobles cualidades llegan a ser indispensables en la vida, no sólo para los suyos sino para todos aquellos que han vivido en su contacto; pocos son, sí; pero muchos, en cambio, los que estrechamos el corazón con la angustia de la amistad perdida cuando una de estas almas jóvenes, que contamos en nuestra felicidad, se aleja para no volver. Ismael Hurtado no era sólo el amigo de los pasados recuerdos con quien se reviven años de la infancia; era el amigo familiar y sincero, el amigo que instintivamente asociaba el corazón a toda expansión del espíritu. Su alma inspirada de los más generosos sentimientos supo cautivarse las más cordiales amistades. Rodeado de los mejores halagos de la vida, parecía que el destino quisiera premiar ese corazón amable, digno de todos los elogios y de todas las admiraciones. La fatalidad, al arrebatarlo al seno de su hogar y al excepcional afecto de sus amigos, nos arrebata también a cada uno de nosotros como una fibra querida en esta pequeña rama de los grandes afectos.

Las duras desgracias de la vida que sorprenden y afligen al corazón, envuelven con su tristeza todas las ilusiones que nos animan, y ante la fatalidad que amarga nuestro espíritu, la razón parece decirnos: Humareda de ensueños que se va! sombras de un pasado que la muerte extingue... Pero el sentimiento de las almas confiadas es inmortal, y creyente replica: No! que la muerte tan sólo es la ausencia de unos años. Y pensando que el dolor compartido es menos cruel; ante la angustia de la esposa y madre que hoy llora su partida; mi pesar a su pesar se asocia y ante el recuerdo del amigo ausente a los suyos digo: Aguardad! poned en vuestro corazón resignación del cielo, en vuestros labios la oración de paz; pero no os desoléis, que hay almas de su alma que aun besan vuestra frente.

LAMARCA.

LA CONFERENCIA DE HOY

SEÑORA JUANA QUINDOS DE MONTALVA, CONOCIDA ESCRITORA QUE FIRMA GINES DE ALCANTARA. DARA UNA CONFERENCIA INTITULADA "INQUIETUD RELIGIOSA", HOY, A LAS 6.30 P. M., EN EL TEATRO SEPTIEMBRE (ALAMEDA ESQUINA LIRA)

A. M. ROBERT

ESTADO 67

LIQUIDACION COMPLETA

De todas las mercaderías de invierno

ABRIGOS DE PIELES

de Vison, Topo, petit gris lustré, nutria a precios sin competencia

Trajes Sastre, desde $ 150

Abrigos de gamuza „ „ 125

SOMBREROS MODELOS: Precios muy bajos

25-J.

EN HONOR DEL EMBAJADOR AMERICANO

DURANTE LA COMIDA OFRECIDA ANTENOCHE POR EL MINISTRO DE COLOMBIA EN HONOR DEL EMBAJADOR AMERICANO

ENFERMOS.—

Desde hace días se encuentra enferma de cuidado la señora Maricchen von Blaessinger de Vergara.

—Completamente restablecida se encuentra la señora E. Lorna Alcorta de Albornoz.

BAUTIZO.—

Antcayer fué bautizado, en la Iglesia de la Gratitud Nacional, Luis Manuel, hijito de don Luis Brunetti M. y de la señora Teresa Crovetto de B.

Fueron padrinos el señor Manuel Crovetto y señora Adelaida O. de Crovetto.

OPERACIONES.—

Fuera de peligro se encuentra la salud del señor Heber Vergar von Bluessinger, después de haber sido sometido a una segunda y delicadísima operación el Sábado último.

—Ayer fué operada, en el Pensionado del Salvador, la señora Manuela Goicolea de Vivanco. Su estado es satisfactorio.

IN MEMORIAM.—

Hoy Lunes 25, a las 10 A. M., se rá una Misa en la Iglesia de las Agustinas por el descanso del alma de la señora Inés Matte de Guerrero.

RESIDENCIA.—

La familia Undurraga Ossa ha trasladado su domicilio a Providencia 987.

MATRIMONIO SILVA CRUZ VARGAS SALINAS

LOS NOVIOS EN EL PALACIO DE LA NUNCIATURA DESPUES DEL MATRIMONIO RELIGIOSO EFECTUADO EN LA MAÑANA DE AYER

MUEBLES

De comedor, dormitorio, escritorio

A precios sumamente bajos, con grandes facilidades en el pago, vende:

La San Antonio

Moneda 952

FRENTE CASA MUZARD

25-J.

TEATRO ESMERALDA

LA FIESTA DE LA MUSICA

HOY LUNES 25

PRIMERA PARTE

El celebrado compositor chileno, interpretará sus mejores canciones estilos tonadas que dedica especialmente al público del teatro Esmeralda.

Interesante película (Véase aviso especial), cazando Fieras en Africa.

SEGUNDA PARTE

La Fiesta de la Música.
Ojo Clínico (One-Step).
Mono Santa (Shimmy).
Princesita. (Tango).

Ejecutadas por la orquesta típica Argentina, y de jazz-band "Rispoll".

La distinguida pareja Souto, los mejores intérpretes de la danza moderna, lo completarán este cuadro de arte, con sus bailes de salón.

Todas las composiciones que se ejecutan en este programa son del celebrado autor, señor Osman Pérez Freire.

Piano: "Grotrian Steinweg".

ENLACE GUTIERREZ ALLENDE URRUTIA PRIETO

LOS NOVIOS DESPUES DE LA CEREMONIA RELIGIOSA EFECTUADA EL SABADO ULTIMO

CONFERENCIA.—

Esta noche, a las 9.30, se efectuará en el Salón de Honor de la Universidad Católica la conferencia que, sobre "La explotación del carbón", dictarán los ingenieros, ex-alumnos de dicha Universidad, señores Armando Fontainne y Eduardo Delaveau.

La entrada es libre y se invita de un modo especial a los ex-alumnos.

LA ASAMBLEA DE JUNIO.—

La asamblea correspondiente a Junio de las jóvenes católicas se llevará a efecto conjuntamente con la Unión Social Católica de Chile, el día 29, en honor de Su Santidad el Papa.

Las socias de la Asociación de la J. C. F. tendrán reservado todo el costado derecho del amplio Teatro de los Padres Franceses, donde se efectuará esta gran asamblea.

Hablarán por la Asociación las

P.DA UD.

la comida para su familia a la **CASA RESIDENCIAL CONFORT, Ahumada 143**, y en pocos días resolverá enviar la cocina a la Casa de Remates como aparato inútil.

Abundancia, primera calidad y economía. Dé hoy mismo sus órdenes. Recibimos órden para pensionistas en el Restaurant.

"Peletería Belga"

SAN DIEGO 63

Sigue la gran realización de las pieles finas que llegaron atrasadas de Europa últimamente. Esta realización durará únicamente hasta el 30 de Junio. No compre antes de consultar nuestros precios.

No confundirla con otras peleterías que hay en San Diego.

"PELETERIA BELGA"

San Diego 63

NJO.

BAILES de SALON

Enseñanza rápida y correcta. Estilo sencillo y elegante. Según la última moda europea.— Consultas y clases diariamente. Clases reservadas para los principiantes.—**Local Nataniel 135— M. Aguilar profesor práctico y de más actualidad.**

Jabón Balsámico

EL MEJOR

Casa en Arriendo

Necesito casa buena y bien situada con hall o galerías, salón, dos o tres escritorios, seis dormitorios fuera de dependencias y piezas de toilette. Dirigirse por correo A

MONEDA 665

Corsés - Corsés

PRECIOS IRRISORIOS

Desde $ 10 hasta $ 25

Sostén Senos, nuevo modelo, a $ 2.50

En nuestros Almacenes: ESTADO DEL 37 AL 53

LA COLMENA

socias señoritas Rita Ortúzar Larraín y Sara Ekdahl P.

Próximamente daremos a conocer el programa completo de esta velada.

SOCIEDAD DE CONFERENCIAS.—

Hoy, a las 6.30 P. M., se efectuará la conferencia que, sobre "La inquietud religiosa", dictará la señora Juana Quindós de Montalva (Ginés de Alcántara), en el Teatro Setiembre.

El señor Luis Fresno ejecutará en el violín números de Raff, Rubinstein y Massenet, acompañado al piano por el señor Adolfo Allende.

Las entradas estarán en venta hasta las 5 de la tarde en la Librería Nascimento; después de esa hora en la boletería del teatro.

Los muebles que adornarán el escenario han sido gentilmente ofrecidos por la Casa Llull.

ESTA Ud. DE LUTO

y no tiene nada que ponerse? No se aflija. Envíe su ropa a la

Tintorería Suiza

y le será entregada a las 24 horas de un magnífico tinte negro inalterable.

Precios especiales en partidas grandes.

TALLERES:

DOMINICA 404

SUCURSAL:

Agustinas 815, al llegar a San Antonio

Trabajos garantidos

Se atienden órdenes de provincias.

Tejidos a Máquina

459 Alameda :—: Teléfono 2329

GRANDES NOVEDADES EN TRAJES SASTRE

de lana y seda, batas, casacas, paletóes, echarpes, trajes de niñitas, etc., etc.

La preferida de las damas de buen gusto.

PRECIOS MODICOS

EN EL SAVOY HOTEL

DURANTE EL ULTIMO DINNER D ANZANT EFECTUADO EL SABAD O ULTIMO EN LOS ELEGANTES COMEDORES DE ESTE ESTABLECIMIENTO

CLUB DE SEÑORAS.—

Biógrafo.—Hoy Lunes, a las 6 P. M., puntualmente se exhibirá la 5.a parte de la colosal serie "Las niñas de París", con los siguientes episodios: "Entre lobos" y "El juramento", donde se desarrollan emocionantes escenas.

Interesante audición de canto.—Verdadero interés existe en nuestros círculos sociales y musicales por asistir a la audición de canto que ofrecerá mañana Martes, a las 6.30, en esta institución la distinguida dama argentina y eximia cantatriz señorita Mary de Bruyer. En este interesante recital, bajo los auspicios del Club de Señoras y al que asistirán el Excmo. señor Embajador de la República Argentina y señora de Malbrán, la señorita de Bruyer interpretará un hermoso programa musical que publicaremos mañana.

Acompañará al piano el maestro Tritini.

Interesante conferencia. — El próximo Jueves, a las 6.30, el conocido político dominicano y delegado de su país a la V Conferencia Panamericana, don Tulio M. Cesteros, dará una conferencia en el Club de Señoras sobre tres celebridades de la época del Renacimiento: Lucrecia Borgia, Catalina Sforza o Isabel de Este.

Escogidos números musicales completarán el programa de esta interesante velada. Se invita al H. Cuerpo Diplomático, a la sociedad de Santiago y círculos intelectuales.

La belleza femenina es un tesoro que es preciso guardar celosamente con la incomparable

CREMA del HAREM

BOTERIA RIGO

112 ESTADO 112

ATENCION ESMERADA EN LA CONFECCION DEL CALZADO SOBRE :: :: MEDIDA :: ::

PUNTUALIDAD EN LA ENTREGA

MATERIALES SOLAMENTE IMPORTADOS, ATENDEMOS PEDIDOS :: DE PROVINCIAS. :: MANDAMOS CONTRA : : REEMBOLSO : :

PEDRO RIPOLL Y CIA.

J-30

CALLOS

EUREKA el mejor remedio del mundo contra los callos y juanetes.

DON ENRIQUE ROJAS CAMPINO.—

Un repentino ataque ha tronchado para siempre la vida de este laborioso agricultor, que desde muy joven le dedicó a esta industria sus mayores esfuerzos y entusiasmos, introduciendo en ella numerosos adelantos.

Su muerte constituye una dolorosa pérdida para nuestra sociedad, que lo contaba entre sus miembros más queridos.

SE NECESITA

una institutriz con buenas recomendaciones para una niñita de 5 años.

SANTO DOMINGO 1126

Tratar: de 3 a 4.

26-J.

POR CUENTA DE FABRICANTES

Gamuzas pura lana ancho 1.40 a $ 18.50 Gabardinas ancho 1.30 a $ 16.50

Lanas

PERLINAS, ancho 1.40, a	$ 16.50
SARGAS marino y negro, a . .	12.50
CASIMIR, ancho 1.30, a	13.80
CACHEMIRA de algodón, ancho 1.40, a	6.50
CACHEMIRA de algodón, ancho 90 cm., a	2.80

Creas

CREA medio hilo, ancho 1.80, a $	9.70
CREA medio hilo, ancho 2.10, a	10.80
CREA Pirámide, 3 varas, a . .	8.40
CREA Granito, ancho 1.60, a .	3.80
CREA cruda, muy gruesa, a . .	5.40

Varios

MOLETONES finos, ancho 90 centímetros, a . . . . $	3.60

FRAELAS gruesas, de color, a . .	2.80
FRANELAS crudas, a $ 1.80, $ 2.90 y	3.40
HOLANDA rica calidad, a	2.80
TOALLAS finas, cada una	3.50
TOALLAS finas, cada una	5.30
PAÑUELOS de mano, finos, docena, a	9.50
SERVILLETAS, docena, a	14.40

Calzado

2,000 pares para señoras, en plantilla, a	$ 17.80
3,000 pares zapatillas para señoras, en plantilla, a	13.80
2,500 pares para caballeros, a	18.50
GAMUZAS, a $ 28, $ 32 y	45.00

HAY UNA PARTIDA DE LIENZOS Y CREAS MANCHADOS, POR LA MITAD DE SU PRECIO

CASA LLANEZA

San Diego 394 y 396

FRENTE AL CONSERVATORIO NACIONAL DE MUSICA

CENTRO FEMENINO DE ESTUDIO.—

Clases de hoy.—Taquigrafía, de 2 a 3. Bailes de salón por el profesor señor Forguez, de 4 a 5.

Próximamente se abrirán algunos nuevos cursos: Inglés, por el profesor señor Boghlan.

Declamación, por los profesores señores Ortúzar y Casassus; este último enseña según el método de Berta Singerman.

Matemáticas que empezará el 1.o de Julio, además habrá un curso de cocina y de gimnasia.

La matrícula está abierta todos los días, de 11 a 12 A. M., en Delicias 1236.

De todo punto de vista lucido resultó el té que las socias de esta institución ofrecieron a sus relaciones el Sábado pasado.

BELLAS ARTES

LUIS JOHNSON

El progreso siempre creciente que hemos podido notar invariablemente en las exposiciones de este joven pintor, lo hemos comprobado una vez más en la visita ocasional que hicimos a su estudio, donde preparaba la que inaugurará hoy Lunes.

Son sus cuadros de una sensibilidad exquisita y en cada uno de ellos podemos observar su estado de ánimo por la sinceridad que los caracteriza.

Al escribir estas cuatro líneas anunciando la inauguración de su exposición, no podemos pretender criticar cada una de sus telas. Sólo puede decirse, ante los cuadros de Johnson, que al ser de él, tienen su sello único: sentimentalidad y más sentimentalidad.

La espléndida elección que sabe hacer de los paisajes que pinta, pone de relieve su buen gusto y el cariño que guarda por su arte, no lo traicionan en ninguna de sus telas, pues, como decimos, de todas ellas se desprende que son de Johnson y que éste va por el mejor camino a conquistar más laureles, a pesar de que en su invariable modestia, ni siquiera los desea.

Siempre nos dice en sus momentos de intimidad, que sólo pinta para él, y nosotros, al examinar sus cuadros, comprendemos que carece por completo de espíritu comercial, condición que, desgraciadamente, no abunda en los artistas de estos tiempos.

Nuestra visita nos ha dejado la mejor impresión y tenemos la certidumbre de que el éxito coronará su labor entusiasta.

Quisiéramos que él no supiera que hacemos los más fervientes votos por su triunfo pecuniario.

G.

Santiago, Junio 23 de 1923.

Dr. OSCAR BEZANILLA

DENTISTA

Dentadura con o sin paladar. Extracciones indoloras. Hora fija. Libertad 686, Plaza Yungay. Teléfono 40, "Yungay".

25-J.

REGINA Restaurant

(SOCIEDAD ANONIMA)

Hoy 25 Junio 1923: Almuerzo

ENRADA

Cabeza de Ternera a la vinagret

SOPA

Cazuela de ave o Minestrón

PESCADO

Congrio menier

ENTREME

Ternera a la orleans

Tallerine o ravioles especiales

LEGUMBRE

Poroto a la cazerola

ASADO

Befstek o chuleta a la parrilla con ensalada

POSTRE

Torta Imperial

CAFE O TE

LISTA DE COMIDA

ENTRADA

Choros en salsa verde o Jamón con ensalada

SOPA

Consomé de ave o Julien

PESCADO

Congrio o pejerreyes frito

ENTREME

Risotto a la milanes

Raviole o tallerine

Pecho de Ternera a la crema

LEGUMBRE

Budín de espinaga confinanziera de ligatito de ave

ASADO

Ternera asada con ensalada a la Yanquee

POSTRE

Mil hoja a la crema o compota de siruela

TE O CAFE

Gran variedades en extra

Estos menú, en el más lujoso Restaurant de la capital con calefacción y óptima orquesta.

Vale sólo $ 4.00 almuerzo y $ 4.00 la comida

EDIFICIO ARIZTTIA

JOSE CATTANI

Director Gerente

Objetos para Regalos

En cristal de Roca, dármol, Porcelana Saxe y Plaqué fino

REALIZA

Desde el Lunes 25 hasta el Sábado 30 del corriente la

Peletería COLON

226 AHUMADA 226

Por Balance General

¡Verdadera Realización!

DE SOMBREROS ADORNADOS Y HORMAS DE INVIERNO

A precios increíbles tendrá

"SALOME" — SERRANO 28

Lunes, Martes, Miércoles y Jueves

PIELES FINAS

GRAN REALIZACION A PRECIOS MUY REBAJADOS

Desde el Lunes 25 hasta el Sábado 30 del corriente en la

PELETERIA COLON

226 AHUMADA 226

De todas sus existencias de Pieles POR BALANCE GENERAL

Tambien se toma Composturas y transformaciones

A PRECIOS DE REALIZACION

CASA SANTO DOMINGO

CATEDRAL 1063

GRAN BARATURA :·: ANUAL :·:

DE

RETAZOS Y SALDOS

PARA EL

Martes 26, Miércoles 27 y Jueves 28

DEL PRESENTE MES

FORMIDABLE REALIZACION DEL 4.o PISO

Hoy Lunes 25 en Gath & Chaves: MENAJE - TAPICERIA - SANITARIOS

Saben las dueñas de casa, los jefes de familia, todo el público en general, que nuestras ofertas del 4.o piso son siempre ventajosas. Pero ésta supera, en la clase de la mercadería y en la oportunidad, a todas nuestras ofertas anteriores.

ALGUNOS ARTICULOS ESTAN A PRECIOS TAN BAJOS QUE CONSTITUYEN VERDADERO RECORD DE BARATURA

Economía es riqueza. — El confort del hogar es una de las condiciones esenciales para hacer agradable la vida. — Aplíquense tan conocidas máximas a esta realización del 4.o piso, la cual sintetiza, en su más amplia expresión: CONFORT CON ECONOMIA.

VEAN NUESTRAS VIDRIERAS DE ESTADO. — NO SE ADMITEN CAMBIOS NI DEVOLUCIONES EN ESTA VENTA EXCEPCIONAL

TAPICERIA:

PISOS alfombra, tripe cortado, extenso y variado surtido en estilos, gustos y calidades, desde . . $	11.90
PISOS felpa mohair, color unido, diversidad de colores y en distintas medidas, desde . . . . . . $	13.80
PISOS pieles color unido, gris, azul, granate, blanco y oro, desde . . . . . . $	31.00
PISOS fibra de coco, calidad extra, con lindas guardas y dibujos de color, desde . . . . . . $	49.50
PISOS linoleums para peinador, extenso y variado surtido, a $ 13.90 y . . . . $	3.80
VARILLAS de bronce de extensión para visillos, con sus correspondientes soportes, desde . . . . $	0.65
CAPOC nacional, artículo especial para relleno de cojines, el kilo . . . . $	2.40
COJINES de cretona, con relleno de plumas, extenso y variado surtido, a . . $	6.90
CRETONAS de algodón y de hilo, extenso y variado surtido en anchos, estilos, gustos y calidades; el metro desde . . . $	3.50
GENERO para tapiz de mueble o cortinado, completo y variado surtido en estilos, gustos, colores y calidades; el metro desde . . . . $	11 90
FELPAS para muebles o cortinados, variado surtido; el metro, desde . . . . . $	17.00
LANZAS de bronce, ancho 2 metros, con sus correspondientes anillos y soportes, calidad extra, artículo francés, desde . $	45.00
CAMINO alfombra en tripe cortado y rizado, fabricación inglesa, en distintos anchos, colores, gustos y calidades; el metro desde . . . $	9.50
ALFOMBRAS, hechas en tripe cortado y rizado, extenso y variado surtido en gustos, calidades y medidas, desde . . . $	175.00
PAÑO de lana, color verde unido, ancho 180 centímetros, especial para carpeta de mesa, el metro, de $ 32.20 a . . . $	19.50
CAMINO yute y coco, en distintos anchos y calidades, con y sin guarda; el metro, desde . . . . . $	6.20
CAMINO linoleum, ancho 60 centímetros, especial para pasadizo; el metro desde . . . . . $	6.25

EN SANITARIOS:

LAVATORIOS murales de loza blanca inglesa, de 64x46 centímetros, frente cuadrado, con su llave, desagüe y pitón de bronce niquelado, a $	129.50
EL MISMO artículo anterior, 56x41 centímetros, a . . . . $	115.50
BIDETS de loza inglesa, con desagüe de bronce niquelado, cada uno . . . . . $	147.50
REPISAS de cristal, con soportes de bronce niquelado, a . . . . $	42.00
PAÑERAS de bronce niquelado, desde . $	3.90
JABONERAS de bronce niquelado, desde $	4.90
PORTA PAPEL higiénico . . . . . . $	19.50
PORTA VASO, combinado con jabonera, a . . . . $	35.00
ESPEJOS con marco de bronce niquelado, 50 x 35 ctms., a . $	70.00
LAMPARAS de bronce para salita, dormitorios y comedores, con 3 luces, completas, con portalámparas y tulipas de cristal esmerilado, c/u. $ 98.00, $ 78.00 y . . . . $	65.00
PLAFONIERS de bronce, con globo de cristal cortado o esmerilado, $ 98.00, $ 78.00 y . . . . $	65.00
SURTIDO de lámparas finas, en varios estilos, a precios de ocasión.	
CALENTADORES automáticos de gran presión "Humphey", cuerpo de aluminio, interior de cobre, para conectar a varios artefactos, a. $	850.00

EN MENAJE Y BAZAR:

LOZA Y SEMI-PORCELANA INGLESA

SERVICIOS para mesa de loza inglesa, decorada con flores rosa o azul, completos, para 12 personas; el juego de 83 piezas . . . . $	198.50
SERVICIOS para mesa de semi-porcelana inglesa, decorado con banda verde o con banda "Bleu de roi" y filete dorado, completos, para 12 personas; el juego de 83 piezas (de estos servicios vendemos piezas de repuesto) . . . . . $	320.00
SERVICIOS para mesa de semi-porcelana inglesa, decorados con banda lacre y filetes dorados; el juego de 83 piezas $	290.00
OTROS servicios decorados, con 83 piezas, el juego . . . . $	270.00
TAZAS para desayuno, loza blanca inglesa, cada una . . . . $	1.75
TAZAS para té, loza blanca inglesa, c/u. $	1.30
TAZAS para café, loza blanca inglesa, cada una . . . . . . $	1.15
TAZAS para té de semi-porcelana inglesa, decoradas, c/u. $	2.00
TAZAS para desayuno de semi-porcelana inglesa, decoradas con flores y con filete oro, c/u. . . . . $	2.85
TAZAS para té de semi-porcelana inglesa, decoradas con flores y filete oro, c/u. . $	2.25
TAZAS para café semi-porcelana inglesa, decoradas con flores y filete oro, c/u. . $	1.90
TAZAS para té de semi-porcelana inglesa, con banda verde, c/u. . . . . $	2.50
TAZAS para desayuno de semi-porcelana inglesa, con banda verde, c/u. . . . . $	2.95
TAZAS para desayuno de semi-porcelana inglesa, modelo "Virginia", c/u. . . . $	2.90
PLATOS de loza inglesa, fuerte, extendidos, blancos, cada uno . . . . . . $	1.45
PLATOS de loza inglesa, fuerte, hondos, blancos, c/u. . . $	1.55
PLATOS de loza inglesa, fuerte, postre, blancos, c/u. . . $	1.30
PLATOS de loza inglesa, semi-porcelana inglesa, decorada con flores rosadas y filete de oro, extendidos, c/u. . . $	2.25
PLATOS de semi-porcelana inglesa, decorados con flores rosadas y filete oro, hondos, c/u. . . . $	2.40
PLATOS de semi-porcelana inglesa, decorados con flores rosadas y con filete oro, postre, c/u. . $	1.95
PLATOS de semi-porcelana inglesa, decorados con flores rosadas y filete oro, para dulce, c/u. . $	1.45
PLATOS de semi-porcelana inglesa, decorados con banda de flores y filete oro, extendidos, c/u. . $	2 20
PLATOS de semi-porcelana inglesa, decorados con banda de flores y filete oro, hondos, c/u. . . . $	2.30
PLATOS de semi-porcelana inglesa, decorados con banda de flores y filete de oro, apar postre, c/u. . $	1.90

SALDOS

AZAFATES, FUENTES REDONDAS, COMPOTERAS, ENSALADERAS, RABANERAS, ETC.

PORCELANAS

PLATOS de porcelana blanca, extra fuertes, extendidos u hondos, c/u. . . . . $	2.95
PLATOS de porcelana blanca, extra fuertes, para postre, cada uno . . . . . $	2.65
PLATOS de porcelana blanca, extra fuertes, para dulce, cada uno . . . . . $	2.25
TAZAS de porcelana blanca, extra fuertes, para café, cada una . . . . . . $	1.65
TAZAS de porcelana inglesa, finas, decoradas, para té, cada una . . . . $	2.95
TAZAS de porcelana con hermoso decorado, para desayuno, cada una . . . . $	4.00
TAZAS de porcelana con hermoso decorado, para té, c/u. . $	3.50
TAZAS de porcelana con hermoso decorado, para café, cada una . . . . $	2.50
TAZAS de porcelana con hermoso decorado, para moka, cada una . . . . $	2.20

CRISTAL Y MEDIO CRISTAL

SERVICIOS de copas, cristal cortado Val S. Lambet, completos, para 12 personas; el juego . . $	595.00
SERVICIOS de copas, medio cristal "Portieux", copa y pie cortado, completos, para 12 personas; el juego . . . . . . $	168.00
SERVICIOS de medio cristal Portieux, modelo Orgues cortado, completo, para 12 personas; el juego $	145.00
PLATILLOS de medio cristal Val S. Lambert, c/u. . . . . $	1.50
DULCERAS de medio cristal Val S. Lambert, con tapa y plato, a . . . . . . $	9.80
COMPOTERAS, medio cristal Portieux, cada una $ 4.50 y . $	3.90
MANTEQUILLERAS de medio cristal Portieux, c/u . . $	4.50
AZUCAREROS de medio cristal, Portieux, c/u. . . . . $	3.90
COPAS para vino, de medio cristal Portieux, grabadas, c/u . . . . $	1.95
COPAS para Oporto, medio cristal Portieux, modelo Ballon, c/u. . . . . . $	0 80
ALCUZAS de cristal Bohemia, cortado, c/u . . . . $	17.50
SALDOS de Copas, Vasos, Saleros, Ensaladeras, Platos rectangulares, Aguamaniles, etc., etc.	

OBJETOS DE FANTASIA PARA REGALOS

MACETEROS dorados para salón, c/u. . $	7.50
FLOREROS de cristal, decorados, c/u. $	2.80
FIGURAS de bronce y marfil, variado surtido, c/u, desde $	69.50
JOYEROS de bronce, varios modelos y tamaños, desde. . $	23.50
PLACAS de Onix y bronce, con figuras sagradas, c/u, desde. . . . . $	29.50
PLATOS de colgar, para salitas o dormitorios, c/u desde. . $	19.50
FLOREROS de cristal, decorados con relieve, varios modelos, c/u. . . . . . . $	13.90

PLAQUES, CUBIERTOS Y NIQUELADOS

TAZAS de porcelana, con montura y plato de plaque fino. c/u. . . . . . . $	25.90
COLADORES para té, de plaqué fino, con mango, c/u. . . . $	10.50
COLADORES para té, de plaqué Christofle, c/u. . . . . . . $	8.50
ROMPE NUECES, de plaqué Christofle, c/u. . . . . . . $	10.50
TAPONES de corcho con plaqué Christofle, c/u. . . . . $	6.50
PALMATORIAS de plaqué Reed & Barton, c/u. . . . $	29.50
AGUAMANILES de plaqué Reed & Barton, c/u. . . . $	39.50
FLORERITOS de cristal y plaqué, c/u . $	13.50
CUCHILLOS para mesa, de alpaca inglesa, acero fino, docena. . . . . . . $	48.00
CUCHARAS para mesa, de alpaca inglesa, reforzado, docena. . . . . . $	39.00
TENEDORES para mesa, de alpaca inglesa, reforzado, docena. . . . . . $	39.00
CUCHARAS para postre, de alpaca inglesa, reforzada, docena. . . . . . . $	33.00
TENEDORES para postre, de alpaca inglesa, reforzada, docena. . . . . . $	33.00
SERVICIOS de cubiertos, de alpaca francesa, modelo "Filet", artículo de primera calidad, reforzado y elegante, completos para doce personas, 104 piezas; el juego . . $	380.00
SERVICIOS de cubiertos, en alpaca inglesa, modelo "Baguette", liso, completos, para 12 personas; el juego de 65 piezas, a. . . . . . . $	298.00
ALCUZAS niqueladas, con frascos labrados, c/u, desde . . . . $	9.80
CAFETERAS rusas, de bronce niquelado, c/u, desde . . . . $	35.00
MIGUERAS de bronce, bandeja y escobilla, el juego. . . . $	10.50
VIOLETEROS de bronce niquelado, c/u. $	1.50
PORTAVASOS de bronce niquelado c/u. . . . . . . $	3.90
SERVICIOS para té, en bronce niquelado; el juego. . . $	55.00
JARRITOS para leche, en bronce niquelado, c/u. . . . . . . $	6.90
PORTA MONDADIENTES, en bronce niquelado. . . . . $	1.50
MIGUERAS niqueladas, con escobilla; el juego. . . . . . $	8.50

ARTICULOS DE COCINA Y VARIOS

CACEROLAS, OLLAS, ASADERAS, PAILAS, CAFETERAS, TETERAS, AZUCAREROS, TETERAS PARA AGUA, COLADORES, JARROS, ETC., DE FIERRO ENLOZADO, color marrón y azul, con pequeñas averías.

MOLINILLOS para café, "Pengeot Frères", c/u. . . . $	7.90
TOSTADORES para pan, c/u. . . . . $	2.00
ASADERAS de fierro blanco, c/u. . . . $	3.50
CUCHILLONES para cocina, de acero fino, c/u. . . . . . $	6.50
TENEDORES grandes para la cocina, c/u $	0.60

ALUMINIO:

CACEROLAS, OLLAS, SARTENES, CUCHARONES, ESPUMADERAS, ETC.

PAÑOS para trapear pisos, clase extra, c/u. . . . . . . $	1.40
CERA para pisos, tarros grandes, c/u. . $	[illegible]
ARGENTALA, polvos para limpiar plaqué, c/u. . . . . $	1.80
JABON LUX, para lavar ropa fina, la caja, a. . . . . . $	2.00
PLUMEROS de pluma fina, c/u, desde. . $	2.90
JABON FULGOR, tipo Sunlight, la caja de seis panes, a $	2.60

POR RENOVACION DE SURTIDO

SE LIQUIDAN EN TODOS LOS DEPARTAMENTOS DE LA CASA, MUCHOS ARTICULOS DE EXCELENTE CALIDAD

A PRECIOS INFIMOS

A $ 5.80
EXQUISITA Y TONICA EMULSION GATH

A $ 3.80
CACAO PEPTONIZADO GATH Y CHAVES Y CHAVES

GATH & CHAVES

25-J.

— BOX —

EL TRIUNFO DE ANTENOCHE: CLEMENTE SAAVEDRA Y ABEL BERSAC

EL TRIUNFO DE ANTENOCHE: CLEMENTE SAAVEDRA Y ABEL BERSAC

La pelea entre los pesos pesados realizada el Sábado pasado en el Hippodrome Circo, entre el chileno Clemente Saavedra y Gumbout Smith, inglés, logró reunir un público más o menos numeroso.

Si bien se recibió fríamente a los competidores en ningún momento se demostró por parte de la concurrencia, las protestas contra un arreglo, como más de alguien lo hizo circular.

El match fué serio y los pugilistas se encargaron de demostrarlo llevando un violento tren de pelea del primero al último round. Una que otra vuelta no fué seguramente tan movida como las demás. Es natural, pues tenían que combatir doce round.

El negro Smith boxeó bien. Su escuela no ha perdido nada y es el mismo hombre que viéramos frente a Luis Angel Firpo y Quintín Romero.

El chileno ha progresado visiblemente. Ha sabido aprovechar muy bien las lecciones de Abel Bersac. De su valentía dió pruebas en la pelea del Sábado, tanto que nos dejó la impresión de que en sus encuentros anteriores, falto de preparación y mal dirigido, tenía que limitarse a una defensiva que el público rechaza, atribuyéndolo a poco espíritu combativo, o lo que en otros términos es cobardía.

CLEMENTE SAAVEDRA, QUE CON SU VICTORIA DE ANTENOCHE SE COLOCA A LA CABEZA DE LOS BOXEADORES SURAMERICANOS

Es sensible que el viaje de Bersac prive a Clemente Saavedra continuar bajo su hábil dirección; pero estamos ciertos que sabrá aprovechar las lecciones y consejos que le diera el maestro francés para el futuro, en este corto lapso de tiempo que Saavedra ha estado bajo su cuidado.

Saavedra aun no ha alcanzado todos los requisitos que se necesitan para ser un boxeador completo. Talvez el chileno en la manera de colocar sus golpes, tiene algunos defectos que a la larga puede corregirlos, y, así, su punch le dará victorias por knock-out.

Nuestro box puede esperar mucho más de Clemente Saavedra. Su actuación frente al negro lo coloca en situación espectable entre los pugilistas suramericanos. El tiene apenas 23 años, posee un buen peso; mucho entusiasmo por el deporte que practica, su vida es arreglada, siendo además un hombre de trabajo.

Todo esto hace esperar que Clemente Saavedra pueda ser en poco tiempo más el mejor representante chileno en el peso pesado.

Antes de terminar estas líneas, debemos volver nuevamente a mencionar a Abel Bersac, el inteligente manager a quien Saavedra debe gran parte de su victoria.

Esta es una simpática despedida del manager francés que, una vez más recoge el cariño de los aficionados chilenos.

Y para Saavedra un modesto consejo: perseverancia.

Las peleas del próximo Sábado

La Federación de Box de Chile, en su gimnasio de la calle Arturo Prat, realizará el Sábado venidero la 5.a rueda de los campeonatos nacionales de aficionados.

La presente rueda deberá atraer un público numeroso, mayor que el que hemos visto en las anteriores. Lo creemos así porque en ella actuarán los más destacados campeones de carabineros y universitarios.

En el peso medio pesado competirán los señores Alfonso Moreno y el teniente Alvear. Moreno se hizo campeón universitario venciendo en forma contundente. Posee un punch admirable y boxea con ciencia. Su preparación no deja nada que desear. En esta oportunidad deberá medirse nada menos que con el señor Aníbal Alvear, amateur que el año pasado le faltó muy poco para vencer al campeón suramericano Custodio Muñoz.

El señor Oscar W. Sir debuta como aficionado compitiendo con un muchacho que está dispuesto a vencer. Este encuentro es muy interesante y se espera que el resultado sea por fuera de combate.

En su debida oportunidad daremos a conocer el programa íntegro de las peleas del próximo Sábado.

LA ASOCIACION DE CENTROS DE BOX Y DIONISIO PEÑA. —

Magnífica acogida ha tenido en los diversos círculos boxeriles el acuerdo que ha tomado la dirigente del box amateurs, en ofrecer una velada pugilista en honor y beneficio de su entrenador Dionisio Peña.

En efecto, el próximo Miércoles en la amplia carpa del Pabellón Acrópolis se desarrollará un programa perfectamente seleccionado por la Asociación, donde actuarán varias parejas de muchachos que ya han evidenciado poseer cualidades en el arte de la defensa propia, pues, su futura actuación en la noche dedicada al popular "ñato Peña", evidenciará que en esa corporación militan las promesas de nuestros rings.

En esa noche actuarán varios profesionales, que han ofrecido espontáneamente en concurso, lo que dará más realce a la fiesta en perspectiva.

Los conocidos púgiles Carlos Soto y Amador Pérez se despedirán de nuestros deportistas en esta ocasión, antes de partir al norte en gira profesional.

El programa constará de buenos encuentros, destacándose la pelea de fondo a 8 vueltas entre Segundo García y Manuel Riera, aficionados que han logrado destacarse por su valentía y acometividad.

Completarán el programa, la pelea por el campeonato peso mosca, entre Oscar Ibarra y Ernesto Castro, en 5 rounds.

Por el peso gallo en competencia oficial se medirán en 5 vueltas Osvaldo Parada y Erasmo Martínez.

oilán Rojas y Juan Beiza irmarán hoy contrato de pelea

A las 6.30 P. M. se efectuará en la Federación de Box de Chile la firma del contrato de pelea entre Juan Beiza y Frailán Rojas.

Nuestros aficionados esperan con interés este encuentro, no sólo por la calidad de sus contendores, sino por las distintas incidencias que han surgido a raíz de esta revancha.

Froilán Rojas estuvo ayer en esta imprenta y nos rogó citáramos para la hora indicada al profesional Juan Beiza y su representante.

Economice 50 por ciento

comprando sus medias y calcetines directamente en la Fábrica,

SANTO DOMINGO 1031

Julio

INFORMACIONES CABLE

DE NUESTROS CORRESPONSALES ESPECIALES, VIAS EASTERN Y ALL AMERICA CABLES INC., Y DE "THE UNITED PRESS"

EN EL REICHSTAG SE CONMEMORO AYER EL PRIMER ANIVERSARIO DE LA MUERTE DE HERR RATHENAU

EL ASESINATO DE HERR RATHENAU

El Reichstag conmemora el primer aniversario de su muerte. — Celebrando el aniversario de la bandera republicana. — Manifestación militarista en Postdam.

BERLIN, 24.— Hoy se celebró en el Reichstag el aniversario de la bandera republicana alemana y también se conmemoró el primer aniversario del asesinato de Herr Rathenau. Llamó la atención la ausencia del Presidente Ebert y también la del Canciller Cuno.

El hall del Reichstag estaba adornado con guirnaldas de laurel y con numerosos adornos que lucían los colores nacionales. En esta ceremonia hicieron uso de la palabra el ex-Ministro Haenisch, Fritz Vonunruh y Hugo Preuss, el padre de la Constitución. Los oradores deploraron el asesinato cometido por los monarquistas, calificándolo de un acto cobarde. El ex-Ministro señor Haenisch dijo que al pensar en el día funesto del crimen debía advertirse que los asesinos no habían dañado, sin embargo, el espíritu republicano, agregando que con ocasión de la celebración del día de la República, debía mirarse con desprecio esa fecha.

Después de esta ceremonia se colocaron coronas en la tumba de Rathenau. Mientras esto sucedía en Berlín, en Postdam se realizaba una manifestación de homenaje a los caídos en la guerra, en la que se vieron muchos oficiales vistiendo los antiguos uniformes prusianos. Allí mismo, al pie de un monumento, se realizó una manifestación comunista, que las tropas intentaron dispersar. No lo hicieron, sin embargo, en vista de que la policía consiguió resguardar el orden.

Se pronunciaron patrióticos discursos, alabando aquellos días en que cosecharon tantos laureles las tropas alemanas.

CARL D. GROAT.— (U. P.)

ALEMANIA

No ha estallado la revolución

ROMA 24. — La Legación albanesa ha desmentido las noticias procedentes de Fiume, según las cuales habría estallado en Albania un movimiento revolucionario para derrocar el Goierno. La Legación agrega que los rebeldes han sido fácilmente derrotados. — (U. P.)

La resistencia en el Rhur

DUSSELDORF. 24.—El hecho de haberse sometido las municipalidades de Essen, Mulheim y Oberhausen, a la exigencia de los franceses de que creen policías municipales, se estima como un debilitamiento de los propósitos de resistencia de las regiones ocupadas. —(U. P.)

ITALIA

El director general de aviación

ROMA 24 — Avisan de Chambery que el Comandante Mercanti, Director General de Aviación, herido al aterrizar cerca del lago Bourget, en viaje a París, ha sido hospitalizado. — (U. P.)

La participación de Italia en el empréstito Austriaco

ROMA 24. — Se firmó la convención entre representantes del Banco de Italia y del Gobierno austriaco, según la cual Italia acuerda suscribir doscientos millones de coronas del capital nominal del empréstito internacional al Austria, que fué autorizado por la Liga de las Naciones. — (U. P.)

La caída del Comandante Mercanti

ROMA 24. — Noticias recientes procedentes de Chambery, anuncian que el Director General de Aviación, Comandante Mercanti, ha sufrido varias heridas internas y la fractura del brazo derecho. También resultó con varias costillas fracturadas. Su estado es delicado. — (U. P.)

Mussolinni recibe a inválidos belgas de la guerra

ROMA 24. — El Premier, señor Mussolini, concedió audiencia a varios inválidos belgas de la guerra, presididos por el Teniente Castiaux, expresándoles la satisfacción que había experimentado al verlos en Roma, participando en la conmemoración de la batalla del Piave.

El Teniente Castiaux agradeció la cordial recepción que les había dispensado el pueblo italiano. — (U. P.)

Fallecimiento de un Conde

ROMA 24. — Comunican de Venecia que falleció el Conde Paganuzzi, uno de los miembros más prominentes del Partido Católico. —(U. P.)

Inauguración de un monumento

ROMA 24.—Con asistencia del Rey, del jefe del Gabinete, señor Mussolini, de los Ministros y las autoridades, se inauguró el monumento a los ferroviarios caídos en la guerra.

El monumento es obra del escultor Arturo Dazzi, y ha sido erigido por suscrición del personal ferrovario. Mide doce metros y en el pedestal figuran los nombres de los mil doscientos caídos. La estatua consta de dos cuerpos de bronce: uno representa a un combatiente lanzando una bomba y uno de los otros a un ferroviario en posición de servicio de vigilancia.—(U. P.)

El viaje del Vapor "Italia" a Sur América

MILAN, 24.— Los diarios anuncin la partida del vapor "Italia", que inicará un largo viaje a Sur América, con una exposición flotante de productos italianos de toda clase.

Este vapor visitará todos los puertos principales suramericanos, comenzando por los puertos brasileños, para seguir después por la vía de Panamá hasta México en Abril de 1924.

El vapor "Italia", saldrá con destino a América el 23 de Setiembre. Es uno de los más grandes vapores italianos. Su antiguo nombre era "Palasciano", y ha realizado ya numerosos viajes a la América del Sur. — (U. P.)

Emnemorando la batalla del Piave

ROMA, 24.— La conmemoración del aniversario de la batalla del Piave se ha celebrado solemnemente.

De todo el reino llegaron treinta mil ex-combatientes, representados en cuotro mil asociados con otras cuatro mil banderas. Las delegaciones formaron en la plaza de Venecia, encabezadas por Mussolini y el Ministro de Marina.

El Rey las revistó desde una tribuna oficial. El cortejo siguió hasta el altar de la patria, en la Plaza de Venecia, donde se incorporaron algunas delegaciones parlamentarias y varios generales y oficiales. Al llegar a la tumba del Soldado Desconocido las bandas tocaron el himno al Piave y se procedió a colocar coronas.

Mussolini pronunció un discurso patriótico desde el palacio de Venecia.—(U. P.).

AYER SE CORRIO EL "GRAN PRIX" DE PARIS

PORTUGAL

Condecoración

LISBOA 24. — Ha sido condecorado con la Gran Cruz de Santiago, el señor Oliveira Lima. — (U. P.)

Arresto de un monarquista

LISBOA 24. — Ha sido detenido preventivamente el monarquista Joao Almeida. — (U. P.)

Se refuerza la guarnición de Lisboa

LISBOA 24. — Se ha ordinado el traslado de numerosos oficiales a la guarnición de Lisboa. Se han adoptado diversas medidas preventivas para garantizar el orden. — (U. P.)

Condolencia del Gobierno Portugués

LISBOA 24. — El Gobierno envió su condolencia al Gobierno italiano, con motivo de la catástrofe del Etna. — (U. P.)

Gana la carrera "Filibert". — En esta jornada hípica se juegan alrededor de cincuenta millones de francos.

PARIS 24.— La jornada hípica de hoy resultó espléndida. Reinó durante el día una temperatura muy agradable. Los asistentes no bajarían de doscientas mil personas, concurrencia extraordinaria que no se había visto otros años después de la guerra. El interés por conocer el resultado del "Grand Prix" era muy grande.

Los tres mil metros del "Grand Prix" que se corrían hoy, era la prueba que mayor interés había despertado. Triunfó en esta carrera, "Filibert", de propiedad del señor Cesare Ranucci. Los puestos segundo y tercero correspondieron a "Checkmate" y a "Le Capucin", respectivamente. "Filibert" dió un dividendo de doce por uno, lo que indica que estaba muy jugado. "Le Capucin" era el favorito y ocupó el tercer lugar durante toda la carrera

El jockey Jennings, corrió a "Filibert", y el triunfo lo obt estrechamente sobre "Checkmat

Las ganancias obtenidas por propietario de "Filibert", señor Cesare Ranucci, en el día de hoy son fabulosas. En total: 529,725. Con "Rock-Bridge" el premio Duque de Aosta, uno adicional de 20,000 fra y con "Affectueux" obtuvo el se gundo lugar en la carrera por Premio "Castries", con 5,000 f cos.

El jockey Jennings corrió tres caballos.

El Presidente Millerand feli calurosamente al señor Ranucci.

Las apuestas fueron muy das como no se habían visto des pués de la guerra, estimándose que sólo en el "Grand Prix" se jugaron alrededor de cincuen millones, incluyéndose las apues tas mutuas realizadas fuera de cancha.—(U. P.)

EL PROXIMO MATCH DEMPSEY GIBBONS

Algunas medidas de ambos boxeadores. – En general, existen pocas diferencias entre uno y otro.

SHELBY 24.—El manager de Tracey ha anunciado que el match Dempsey-Gibbons se realizará en todo caso el 4 de Julio, aun cuando los agentes de Rickard han informado que existen ciertas dificultades respecto a la capacidad de los promotores para reunir la cuota final de doscientos mil dólares en un plazo dado. La bolsa completa de Dempsey es de trescientos mil dólares.

Las últimas medidas de la pareja Dempsey-Gibbons, demuestran que son muy pocas las diferencias que existen entre ambos. Sus pesos son de ciento ochenta y ocho y ciento ochenta y cuatro libras, respectivamente.

En cuanto a las medidas, tienen de altura: Dempsey, setenta y tres pulgadas, y Gibbons setenta y dos y tres cuartos. Cuello: diecisiete cada uno. La capacidad toráxica normal de cada uno es de cuarenta y uno y en la aspiración, de cuarenta y cuatro para Dempsey y cuarenta y cuatro y medio para Gibbons. Cintura: treinta y dos y medio y treinta y cinco, respectivamente. Biceps: quince y catorce. Antebrazo, doce y medio cada uno. Muslo, veintidós y veintidós y medio. Pantorrilla, quince y catorce y medio. Tobillo, nueve y nueve y medio, respectivamente. Dempsey tiene veintiocho años y Gibbons veintinueve.

FARREL.—(U. P.)

CHINA

Medidas de seguridad para los viajeros

PEKIN, 24.— Autorizadame se anuncia que varias legacion han despachado informes a respectivos Gobiernos sobre la tuación de China en esto últi tiempo.

El Ministro de Comunicacion ha impartido instrucciones pa la protección de la vida de los v jeros. Los principales ferrocarr irán provistos de carros blin dos y con ametralladoras para tar los ataques. Los expresos jarán precedidos de trenes irán con patrullas de soldados través de la zona de los band —(U. P.)

LA ESCASEZ DE ALIMENTOS EN EL RUHR

La escasez de alimentos

HALLE 24.—Informan de Halle que el Sábado un grupo de mujeres hambrientas asaltaron algunos negocios en que se expendían papas. La policía las dispersó.—(U. P.)

El coro papal

MUNICH 24.—El coro papal de Roma proyecta venir a esta capital en Setiembre.—(U. P.)

La enfermedad del cáncer

BERLIN, 24.—El Profesor Caspari, de la sección del Cáncer del Instituto de Frankfurt, advierte que los alimentos excesivamente calientes producen el cáncer, enfermedad que, principalmente, proviene de irritaciones. Los alimentos calientes, como es natural, tienen que irritar el estómago. Esto no quiere decir — dice el profesor Caspari — que se deba comer y beber todo frío. El té y café calientes no son dañosos y, a veces, el alcohol caliente es un buen medicamento contra la gripe.

El profesor Caspari y el profesor Richard Werner, Director de la "Samariter Hause" de Heilderberg, están de acuerdo, según sus experiencias, con los Rayos Roentgen, en que el cáncer se presenta especialmente en la mujer. —(U. P.)

Los franceses habrían dado facilidades para evitar el hambre en la zona ocupada

BERLIN 24.— El peligro de que haya hambre en el Ruhr debido al bloqueo, ha sido eliminado.

El Presidente Gruetzner, del distrito prusiano de Dusseldorff, que actualmente ejerce sus funciones en Elberfield, ha declarado:

"Los franceses han alterado considerablemente sus primitivas medidas, de obstrucción, al libre tráfico en la zona ocupada y las autoridades francesas de Duseldorff, sin que mediara protesta alguna de parte de los alemanes, dan absoluta seguridad al tráfico de alimentos, sin poner obstrucción alguna".

"La libertad otorgada a la estación del Sur de Dortmund, es el resultado de que no se desea reprimir el tráfico de los alimentos".

En vista de que existe el peligro de que se produjera el hambre, los alemanes establecieron una red de estaciones de socorros en el Rhin y en el Ruhr, hasta donde llegaban los automóviles con las provisiones de alimentos de primera necesidad. No obstante las dificultades, se mandaban suficientes carnes, vegetales, especialmente papas; pero las poblaciones estaban muy lejos de sufrir hambre.

Los franceses, pasados algunos días, autorizaron a los ferroviarios del Ruhr para ayudar al transporte de los alimentos.

JAHN.—(U. P.)

DECLARACIONES DEL CANCILLER CUNO

BERLIN, 24.—El Canciller Cuno, en un discurso pronunciado en Koenigsberg declaró que M. Poincaré no estaba dispuesto a llegar muy pronto a una solución de la cuestión de las reparaciones, agregando que solamente proseguiría las negociaciones una vez que las regiones alemanas ocupadas y las no ocupadas probaran su unidad y terminaran completamente la resistencia pasiva.—(U. P.)

FRANCIA

Homenaje a Sadi Carnot

PARIS, 24.—Con motivo del aniversario del asesinato del Presidente Sadi Carnot, el Presidente Millerand depositó una palma en su tumba.—(U. P.)

Estudiantes daneses

PARIS, 24.—Una delegación de estudiantes daneses que se halla en París, visitó las grandes usinas francesas.—(U. P.)

La convención franco-española

MARSELLA, 24.—La Cámara de Comercio escribió a M. Poincaré manifestándole que la denuncia de la convención franco-española sería desastrosa para muchos comerciantes e industriales franceses que trabajan por mejorar el cambio, y que favorecería en una ínfima parte a los agricultores.—(U. P.)

Desmentido a una publicación

PARIS, 24.— Después de una entrevista entre M. Poincaré y M. Tirard, el Ministerio de Relaciones Exteriores publicó una declaración desmintiendo las informaciones publicadas por "The Observer" de Londres, como procedentes del Alto Comisionado francés en el Rhin.—(U. P.).

ESPAÑA

Se agrava la situación

MADRID 24.— Se ha agravado la situación política a raíz del regreso del Capitán General de Barcelona. Se teme que la simpatía que éste demostró por los patrones, produzca malestar entre los obreros, por lo que se teme que se puedan producir conflictos sociales.

Se acentúa por otra parte, el temor de una próxima crisis ministerial. El señor Sánchez Guerra manifestó: "Atravesamos por un gravísimo momento político" — (U. P.)

Inauguración de un Congreso

SALAMANCA 24. — Llegó el Rey Alfonso, quien viene a inaugurar el Congreso de Ciencias Hispano - Portuguesas. — (U. P.)

El sindicato de empleados de bancos

MADRID 24.—Llegaron los comisionados barceloneses para organizar rápidamente el sindicato de empleados de Bancos. El primer paso de la huelga lo dió el Banco Urquijo. Los restantes lo boycottearon. Ahora redactan pliegos de condiciones, algunos de los cuales son muy exagerados.

La prensa aconseja moderación en las peticiones, para que se evite un conflicto que amenazaría la economía nacional.—(U. P.)

BELGICA

El accidente ocurrido al Rey

BRUSELAS, 24.—Los cirujanos redujeron la fractura sufrida en una muñeca por el Rey Alberto. Se espera que sanará rápidamente. —(U. P.)

TURQUIA

Mustafá Kemal miembro de la asamblea de Angora

CONSTANTINOPLA, 24. — El distrito de Esmirna eligió a Mustafá Kemal delegado a la Asamblea de Angora.

El Jueves se realizarán en Constantinopla las elecciones finales. —(U. P.)

BOLIVIA

Ministro en Lima

LA PAZ 24.— Don Hernando Siles aceptó la Legación boliviana en Lima. Pronto irá a hacerse cargo de ella.—(U. P.)

LA CONFERENCIA MEXICANO-NORTEAMERICANA

ESTADOS UNIDOS

El Presidente Harding en peligro de morir

DONVER, 24. — El Presidente Harding estuvo hoy en inminente peligro de perder la vida, a causa de un accidente automovilístico.

Mientras el Presidente acompañado de varias personas hacía un paseo en automóvil por los alrededores, otro automóvil de la comitiva, en que viajaban los corresponsales que acompañan a Mr. Harding en su viaje, perdió el freno y se precipitó sobre el primero. Debido a un defecto de la dirección, el automóvil "desbocado" rodó por el terraplén poco antes de chocar con el del Presidente.

Murió instantáneamente Mr. Thomas French, conocido publicista. Otros dos periodistas fueron llevados al Hospital, gravemente heridos.

Los delegados de ambos países tienen confianza en que llegarán a un resultado satisfactorio

MEXICO, 24.— Los delegados a la conferencia mexicano-norteamericana no han llegado a ningún acuerdo después de su reunión de ayer, pero se sabe que varias cuestiones han sido sometidas a los representantes mexicanos para su estudio. Se hace notar que la conferencia dura ya cinco semanas y que en este tiempo no se ha llegado a ningún acuerdo sobre ningún punto importante. Sin embargo, se afirma, que es evidente que los delegados de uno y otro país tiene absoluta confianza en que llegarán a un resultado satisfactorio.

Se anuncia que en varios círculos norteamericanos se cree posible que México dé garantías adecuadas respecto de los terrenos expropiados. De ser así, evidentemente se estaría discu tiendo en la conferencia un pro yecto según el cual Estados Un dos garantizaría un emprésti o daría otras garantías.

Aumenta la creencia de que a pesar de considerarse que esas garantías tendrían que ser re conocidas por una ley, no se ha rían efectivas sobre todas l propiedades, sobre todo si recuerda que actualmente conferencia discute la cuesti sólo respecto de las propiedad adquiridas antes del 1.o de Ma yo de 1917, conforme a la Con titución de 1847. Por esta r zón, reina pesimismo entre comerciantes.

NEUMIER.— (U. P.)

Preparativos para el entrenamiento de Firpo

NEW JERSEY, 24.—Firpo ha inspeccionado durante todo el día los preparativos para su entrenamiento, a cargo de De Forrest y de sus empleados.

Firpo ha declarado que su estado de salud es enteramente satisfactorio, después de su viaje de regreso a Nueva York.

De Forrest se dirigiría esta noche a Nueva York para disponer la traslación de todo el personal, esperando estar de regreso en Allen Hurst mañana, a fin de iniciar el entrenamiento de Firpo el Martes.

Servirán de Sparring-partners, además de De Forrest, el boxeador Mc Auliffe y también algunos otros que serán contratados oportunamente.

De Forrest ha declarado a la "United Press": "Yo me opuse a que Firpo fuera a La Habana; pero el viaje lo ha beneficiado física y mentalmente, sirviéndole a la vez de vacaciones, entre gente de habla española".—(U. P.)

Fallece un acompañante de Mr. Harding

WASHINGTON, 24.—Se anuncia que Mr. Thomas Dawson, miembro de la comitiva de Mr. Harding, en su viaje de propaganda en honor de la Corte Internacional de Justicia, murió a consecuencias de un accidente automovilístico. Mr. Dawson era presidente del Museo del Estado. Han quedado heridos de gravedad otros dos de los miembros de la referia comitiva.—(U. P.)

Cigarrillos
BRISTOL
HABANO AROMATICO
$ 1.- cajetilla

Williard comenzó hoy a entrenarse

NUEVA YORK, 24.—Jess Williard ha resuelto someterse al examen médico que le ha exigido la Comisión de Box de New Jersey, en conformidad a sus reglamentos.

El Lunes empezará su entrenamiento intensivo. Ayer ya hizo cuatro rounds con Cliff Kramer. Hoy se limitó a pelear con la sombra.

Se anuncia que nunca se había visto a Williard en mejores condiciones que ahora y se cree que en algunos días de entrenamiento habrá desaparecido, su peso excesivo.—(U. P.)

CUBA

Un probable competidor de Firpo

LA HABANA 24. — El campeón cubano de peso pesado, Antolín Ferro, derrotó por knock-out al primer round, después de veinte segundos de pelea, al campeón español Andrés Balsa. En los círculos boxeriles locales, se dice que esta victoria deja a Ferro en condiciones de medirse con Firpo. — (U. P.)

ARGENTINA

Fallece el escritor don Juan Agustín García

BUENOS AIRES 24.— A falleció el escritor don Juan Agus tín García La muerte de este fa moso publicista ha sido muy la mentada en los círculos intelec tuales. Todos los diarios public acompañadas extensas necrologías de su retrato.—(U. P.)

El conflicto de la Facultad de medicina

BUENOS AIRES 24.— En vista de la gravedad del conflicto que se ha creado en la Facultad de Medicina, el Consejo Superior Universitario nombró interventor a don Gregorio Araoz Alfaro. — (U. P.)

BUENOS AIRES 24.—Enfermo —Don Eliodoro Lobos continúa gravísimo.—(U. P.)

Resultados de los partidos Foot-ball

BUENOS AIRES — realizaron dos importantísimos matchs de foot-ball: entre el team de los escoceses y el cuadro de los amateurs argentinos, los que resultaron uno a uno. El segundo fué entre argentinos y uruguayos, resultando cero a cero.—(U. P.)

CUANDO NECESITE UN ARTEFACTO DE CALEFACCION,
que sea elegante, económico, durable y que dé abundante calor,
ELIJA LA MARCA
J. WRIGTH & CO., BIRMINGHAM
Lo mejor que se fabrica en radiadores a gas, vapor y estufas a gas.
IMPORTADORES
DEPARTAMENTO SANITARIO DE
MORRISON & Co.
AHUMADA 65-77 — SANTIAGO

ASPIROL
TUBOS DE 20 TABLETAS: $ 2.20
ASPIROL CON CAFEINA
Especial para personas delicadas y de corazón débil
TUBOS de 10 Tabletas: $ 2.20
TUBOS de 20 Tabletas: $ 3,50
Son los mejores remedios contra RESFRIADOS, INFLUENZA, REUMATISMO, DOLORES DE CABEZA, DE MUELAS, DE OIDOS, JAQUECA, NEURALGIA, etc.
No afectan el estómago ni el corazón
—: DE VENTA EN TODAS LAS BOTICAS :—

GONZALEZ, SOFFIA & Cía.
LINEA DE VAPORES RAPIDOS DE PASAJEROS
VAPOR RAPIDO AL NORTE
El vapor nacional de pasajeros
"TALTAL"
Cap. J. T. LOPEZ, saldrá EL MARTES 26 DE JUNIO, A LAS 4 P. M., para COQUIMBO, TALTAL, ANTOFAGASTA, IQUIQUE, CALETA BUENA y ARICA.
Recibe carga desde el LUNES 25 DE JUNIO.
También recibe carga en lanchas de la Compañía firmando los conocimientos en tierra.
VAPOR PARA SAN ANTONIO
El vapor nacional
"PERU"
Llegará el DOMINGO 24 DE JUNIO, y saldrá el MISMO DIA para SAN ANTONIO, y recibirá carga para VALPARAISO, COQUIMBO, HUASCO, CALDERA, TALTAL, ANTOFAGASTA, TOCOPILLA, IQUIQUE y ARICA.
VAPOR RAPIDO AL NORTE
El vapor nacional de pasajeros
"PERU"
Saldrá de Valparaíso en viaje rápido EL JUEVES 28 DE JUNIO, a las 6 P. M. para COQUIMBO, HUASCO, CALDERA, TALTAL, ANTOFAGASTA, TOCOPILLA, IQUIQUE y ARICA.
Recibe carga desde el MARTES 26 DE JUNIO.
PASAJEROS: Magníficas comodidades para pasajeros de Cámara y Cubierta. Elegantes y cómodos departamentos independientes con todo servicio. Cocina de primer orden y alumbrado eléctrico toda la noche.
También recibe carga en lanchas de la Compañía firmando recibo en tierra.
Por fletes pasajes y más pormenores, ocurrir a
RODRIGO DONOSO GRILLE, Galería Alessandri 237-B. Casilla 102 Santiago
GONZALEZ, SOFFIA Y CIA. Blanco 849 Valparaíso
25-J.

Jabón Balsámico
EL MEJOR

EL HOMBRE DE LA MASCARA DE HIERRO

GRAFICAS DEL EXTERIOR

LOS ORIGINALES DE TODOS LOS CABLEGRAMAS QUE SE INSERTAN EN ESTA SECCION ESTAN A DISPOSICION DEL PUBLICO EN ESTA IMPRENTA

HOY SE INAUGURA EN LONDRES UN CONGRESO DE AVIACION ORGANIZADO POR EL GOBIERNO BRITANICO

GRAN BRETAÑA

Mr. Baldwin conferenciará con M. Poincaré

LONDRES 24. — Noticias dadas en ésta y procedentes también de París, anuncian que Mr. Baldwin y M. Poincaré proyectan celebrar pronto una conferencia, relacionada con la cuestión de las reparaciones. — (U. P.)

Publicación de una Comunicación confidencial

LONDRES, 24.—"The Observer" publica el texto de una comunicación confidencial fechada el 16 de Abril y dirigida por el Alto Comisario francés de las provincias del Rhin a la Secretaría General de París, detallando los esfuerzos hechos para alcanzar una paz duradera y separada en la región del Rhin y que a pesar de los fracasos obtenidos, el doctor alemán y separatista Dorten, se empeña en discutir con los franceses esta cuestión.

Se declara en la misma comunicación que el General Mangin tiene una gran influencia sobre el referido doctor, de suerte que urge al Gobierno para que inicie negociaciones con Dorten.—(U. P.)

Lloyd George y la ley prohibicionista norteamericana

LONDRES, 24.— Mr. Lloyd George, pronunciando hoy un discurso en Baptist Chapel, declaró que él no desconocía razón a los Estados Unidos en lo relativo a la cuestión de la ley prohibicionista, pero agregó que sería conveniente que Norte América procurara resolver sus dificultades a este respecto mediante la adoptación de algunas medidas benévolas. Añadió que él no era partidario de que Gran Bretaña interviniera en el incidente de la confiscación de los licores que conducían a Nueva York vapores ingleses.

Expuso después que los Estados Unidos se verían obligados a modificar la ley seca, y que si alcanzaban un completo éxito en los fines que persiguen se harían acreedores a la gratitud de todo el mundo. — (U. P.)

HOY SE INAUGURARA UN CONGRESO AEREO EN LONDRES

Durará más o menos una semana y estarán representadas en él numerosas naciones. —Presidirá esta reunión el duque de York.

LONDRES 24. — El Príncipe de Gales inaugurará mañana un Congreso Internacional Aéreo, en el que se discutirán diversas cuestiones relativas a la aviación. El Duque de York, Capitán de la fuerza aérea real, presidirá esta reunión. El Duque de Sutherland, pronunciará un discurso y asistirán a la inauguración representantes oficiales británicos y de diversos países.

Concurrirán, entre otros, representantes de Argentina, Brasil, Bélgica, Canadá, Chile, Dinamarca, Francia, Holanda, Italia, India, Japón, Noruega, Polonia, Rumania, España, Suecia y Estados Unidos.

La duración del Congreso será, más o menos, de una semana. Se dedicarán tres días a la discusión de varias cuestiones y dos a visitar los establecimientos de aviación británicos del Gobierno. Después los delegados serán invitados por el Gobierno a un gran festival aéreo, que tendrá lugar el Sábado en Hendon.

Entre los delegados extranjeros, figuran Mr. J. J. Ide, consultor del Comité Nacional Aeronáutico Norteamericano; M. Laurenty de Francia; el Teniente Espinosa, de los Monteros, y el Comandante Herrera, de España; el señor Humberto Nobile, representante del Gobierno italiano. — (U. P.)

La erupción del Etna

El profesor Malladra sube a la cúspide del Etna

CATANIA, 24. — El profesor Malladra, director del Observatorio del Vesubio, logró llegar a la cúspide del Etna después de cinco horas de ascenso y en medio de una atmósfera irrespirable. Al principio utilizó una mula, la cual se cansó a causa del calor, por lo que tuvo que seguir a pie.

El profesor Malladra observó que la corriente principal de lava que sale del volcán se asemeja a un inmenso río de fuego de setecientos metros de ancho y se desliza silenciosamente como si fuera aceite. Calcula que el volumen de lava arrojada es de dos mil quinientos metros cúbicos por minuto, y que el total de lava lanzada hasta este momento es de 6 millones de metros cúbicos.— (U. P.).

La erupción disminuye de manera apreciable

ROMA 24. — Comunicaciones oficiales enviadas desde Linguaglossa, anuncian que la corriente de lava que amenazaba Castiglione se ha detenido, que la que se acercaba a la estación de Linguaglossa también permanece estacionaria, y que la tercera corriente que amenazaba a otros lugares tampoco ha seguido avanzando. La erupción ha disminuído en forma notable. —(U. P.)

VALPARAISO (DE NUESTROS CORRESPONSALES EN VALPARAISO)

EL COMICIO DE AYER DE LOS EMPLEADOS PARTICULARES

UNA NUMEROSISIMA CONCURRENCIA OCUPA TODAS LAS APOSENTADURIAS DEL TEATRO COLON

La campaña pro-mejoramiento será proseguida con toda energía

Desde hace años la Sociedad de Empleados "Diego Barros Arana" ha iniciado un movimiento de opinión en favor de la consecusión de un mejoramiento en la situación de los empleados particulares.

Apenas presentado a la Cámara de Diputados el proyecto de ley que actualmente se discute en pro de la protección de los empleados, la Sociedad Barros Arana formó un Comité compuesto de representativos miembros de su seno, y de todos los Empleados de Valparaíso. Citó a repetidas reuniones a este Comité, celebró numerosas asambleas, estudió los diferentes puntos que podrían servir para conseguir el fin propuesto y finalmente ha logrado sintetizar en una minuta, todas las reformas y consideraciones que le merece a los empleados de Valparaíso el actual proyecto.

Este memorial será repartido impreso a todos los honorables diputados y senadores, y personalmente una comisión de empleados de la citada sociedad se trasladará a Santiago a fin de poner personalmente en manos de la Comisión de la Cámara que activa este proyecto y de S. E. el Presidente de la República, las conclusiones a que han llegado los empleados en sus diferentes comicios.

LA SESION EN EL TEATRO COLON

Ayer Domingo, a las 10 A. M., en la elegante sala del Teatro Colón, cedida graciosamente por el empresario, señor Francisco Montessi, se celebró el mayor de los comicios que hasta ahora habían tenido los empleados. Se dieron cita los empleados particulares y públicos de Valparaíso y la sala se vió además adornada por la asistencia de numerosas empleadas que llenaban los palcos, dando a la sala un aspecto hermoso.

En uno de los palcos cerca del escenario tomaron colocación los organizadores del comicio, los miembros del Directorio de la Sociedad Barros Arana, los presidentes de las diferentes sociedades mutuales de empleados y los oradores.

Entre estas personas pudimos anotar a los señores Luis Cruz Almeyda, Francisco Pinto, de la Gaceta de los Tribunales; Aldo Carminatti, Director de la Italia; Carlos Mac-Millán, en representación de la marina mercante; Aníbal Frías, representante de la Sociedad de Empleados Judiciales; Manuel Pickering, presidente de la Sociedad Protectora de Empleados; Guillermo Gutiérrez, de la Sociedad de Empleados Secundarios de Comercio; Fortunato Navarro, presidente de la Sociedad de Empleados Diego Barros Arana; Manlio Reyes, Carlos Matus, José María López, Aracadio Montenegro, José Ramón Lillo y varios otros.

Se inició la sesión con un interesante trabajo del periodista porteño señor Luis Cruz Almeyda, que resultó un acabado estudio sobre el proyecto de ley presentado a la Cámara sobre los empleados. El señor Cruz fué sumamente aplaudido.

El señor Manlio Reyes leyó un bonito trabajo muy bien documentado sobre asuntos sociales, y el señor Aldo Carminatti analizó la obra política y social de Mussolini.

El señor Francisco Pinto analizó después la labor parlamentaria del Congreso, dejando de manifiesto su esterilidad, llegando a la conclusión de que todos los allí presentes debían unirse para combatir la políiquería que ha invadido el país.

El señor Carlos Matus desarrolló un interesante trabajo sobre la necesidad de organización.

El señor Lillo leyó después algunos proyectos presentados por escrito, entre ellos, uno del señor Ricardo del Canto, sobre la necesidad de organizar un Estado Mayor General que se encargue de dirigir este movimiento; otro del señor A. Arancibia Camus, sobre la situación de los empleados de casas declaradas en quiebra y los medios que habría que consultar para resguardar sus intereses.

Por último, el señor Ramón Lillo, propuso un voto de aplauso a las damas allí asistentes y en general a las que trabajan para ayudar a sus familias. Este aplauso fué tributado de pie por toda la concurrencia.

Contestó la señorita Amelia Solari agradeciendo el aplauso que se les tributaba.

El diputado señor Abraham Leckie habló después para analizar su labor parlamentaria en pro del mejoramiento de los empleados y en el estudio de la ley que pende actualmente de la consideración de la Cámara.

Cerró la manifestación el señor Guillermo Otero Bañados, el vibrante orador de la juventud radical porteña, proponiendo el envío a Santiago de una comisión que lleve hasta los señores diputados el memorial que se redactó sobre la ley y las aspiraciones de los empleados públicos de Valparaíso.

Las señoritas allí asistentes realizaron una ligera colecta a fin de allegar fondos para la sociedad que se formaba.

Se colectó la suma de 252 pesos que serán depositados en una cuenta especial en la Caja de Ahorros.

LA COMISION QUE IRA A SANTIAGO

A fin de agitar el pronto despacho del proyecto en referencia, ante la comisión parlamentaria encargada de su estudio e informe, se nombró una comisión compuesta del presidente de la Sociedad Empleados "Diego Barros Arana", señor Fortunato Navarro; vice-presidente, señor Víctor González Baco; el presidente de la Sociedad Protectora de Empleados, señor Manuel Pickering y el ex-presidente de la Barros Arana, señor Aníbal Frías.

Esta comisión se dirigirá a la capital por el expreso de la tarde de hoy y conferenciará mañana con la comisión parlamentaria en referencia.

Viajeros

Se encuentra desde hace varios días en este puerto el distinguido industrial y hombre de negocios, don Leonardo Ball.

—Se encuentra en este puerto don Víctor Gutiérrez y señora.

—Ayer se dirigieron a la capital don Arturo Oxley y esposa, señora María Undurraga de Oxley.

—Próximamente se dirigirán a Santiago los señores Manuel Hubner Richarson y Alejandro Browne Fernández.

—Se encuentran en este puerto don Leopoldo Infante, señora Manuela V. de Infante y la señorita Adriana Larraín de Infante.

Vapores que llegaron ayer

En la mañana de ayer hubo bastante movimiento marítimo en Valparaíso.

Entró el vapor holandés Frielle, procedente de Hamburgo.

El Perú, de Arica.

El Cachapoal, de Pimentel.

El Santa Elisa, de Talcahuano.

El Taltal, de Arica.

El Santa Elisa seguirá viaje a Nueva York el Miércoles, a la 1 de la tarde. Como se sabe, en este vapor regresará a su patria el Embajador de los Estados Unidos, Excmo. señor Collier, y Madame Collier.

Enfermos

Se encuentra delicado de salud el señor Roberto F. Délano Ross quien será sometido en breve a una operación a la vista.

—Se encuentra delicado de salud el capitán de fragata, señor Armando Reyes del Río.

—Sigue delicado de salud el señor Luis Browne Fernández.

—Restablecido de salud se encuentra el señor Pedro Angulo.

—Continúa delicado de salud el señor Pedro del Río Morel.

AVISOS DE VAPORES

GRACE LINE

VIAJES RAPIDOS PARA ANTOFAGASTA, IQUIQUE, ARICA, MOLLENDO, CALLAO

PANAMA, CANAL Y NUEVA YORK

Salidas de Valparaíso cada Miércoles por medio a la 1 P. M.
"SANTA ELISA" 27 DE JUNIO.
"SANTA LUISA", 11 DE JULIO.
SANTA TERESA, 25 DE JULIO.
Servicio de pasajeros de primera clase únicamente. Cuisine inmejorable.— Servicio de cantina.

MUNSON LINE

DE BUENOS AIRES A NUEVA YORK
"PAN AMERICA", 21 de Junio.
"WESTERN WORLD", 5 de Julio.
Por fletes y pasajes, diríjase a sus agentes:

GRACE Y Cía., (CHILE) S. A.
SANTIAGO Huérfanos 1087
VALPARAISO Plaza Sotomayor

The Royal Mail Steam Packet Company

SERVICIO RAPIDO DE —LUJO DESDE— Buenos Aires a Europa

Próximas salidas de los afamados vapores "A":

"ALMANZORA"	15,700 toneladas,	6 DE JULIO
"ANDES"	15,600 toneladas,	27 DE JULIO
"ARLANZA"	15,000 toneladas,	10 DE AGOSTO
"AVON"	11,000 toneladas,	24 DE AGOSTO
"ALMANZORA"	15,700 toneladas,	7 DE SETIEMBRE
"ANDES"	15,600 toneladas,	28 DE SETIEMBRE
"ARLANZA"	15,000 toneladas,	12 DE OCTUBRE

Próximas salidas de la Línea "D":
"DEMERARA", 6 DE JULIO. "DARRO", 3 DE AGOSTO.
"DEMA", 31 DE AGOSTO "DESEADO", 17 DE AGOSTO.

Rebajas en boletos de ida y vuelta con descuento adicional para familias. Hay camarotes de 1, 2 y 3 camas, y también combinaciones de departamentos de lujo con baño privado y toda clase de comodidades.

THE PACIFIC STEAM NAVIGATION COMPANY

CASILLA 536—SANTIAGO — AGUSTINAS 1017
SUB-AGENTES: Compañía Expreso Villalonga y Compañía Transportes Unidos

Soc. Anón. Com. BRAUN & BLANCHARD

SERVICIO DE VAPORES
PROXIMAS SALIDAS

El vapor nacional "SANTIAGO" — Saldrá de Valparaíso el 25 de Junio para Arica, con escala en Coquimbo, Huasco, Caldera, Antofagasta, Mejillones, Tocopilla e Iquique.

El vapor nacional "CHILOE" — Saldrá de Valparaíso el 25 de Junio para Coquimbo.

El vapor nacional "MAGALLANES" — Saldrá de Valparaíso el 28 de Junio para Punta Arenas, con escala en San Antonio, Tomé, Talcahuano, Coronel, Corral (Valdivia), Puerto Montt, Castro.

El vapor de carga "MIRAMAR" — Saldrá de Valparaíso el 30 de Junio, para BUENOS AIRES y MONTEVIDEO, con escala en San Antonio, Talcahuano, Coronel, Corral (Valdivia), Puerto Montt, Puertos de los Canales, Punta Arenas.

Recibe carga para puertos del Brasil, con trasbordos en Montevideo.

Santiago — AUGIER BENAVIDES & Cía. BANDERA 180
Valparaíso — BLANCO 957-959
Dir. Telg. "BRABLANVAP"

Compañía Sud-Americana de Vapores

Servicio directo rápido a New York en 18 días, con escalas en Antofagasta, Iquique, Callao, Payta y Cristóbal
PROXIMAS SALIDAS:

"ACONCAGUA", Sábado 7 de Julio a la 1 P. M.
"TENO", Sábado 4 de Agosto a la 1 P. M.

Servicio rápido a Cristóbal en 14 días, en conexión con naves para Estados Unidos, Europa, etc., y combinación con los trenes internacionales a y de Bolivia, con escalas en Coquimbo, Antofagasta, Iquique, Arica, Ilo, Mollendo, Callao, Salaverry, Pacasmayo, Eten, Pimentel, Payta y Guayaquil.

PROXIMAS SALIDAS:

"AYSEN", Viernes 29 de Junio, a las 4 P. M.
"PALENA", Viernes 13 de Julio, a las 4 P. M.
Servicio caletero a Pimentel, con escalas en Coquimbo, Huasco, Caldera, Chañaral, Taltal, Antofagasta, Gatico, Tocopilla, Iquique, Arica, Ilo, Mollendo, Chala, Pisco, Tambo de Mora, Cerro Azul, Callao, Huacho, Supe, Huarmey, Casma, Samanco, Chimbote, Salaverry, Pacasmayo y Eten.

PROXIMAS SALIDAS:

"CACHAPOAL", Jueves 5 de Julio a las 4 P. M.
Tocará además en Pisagua.

"MAIPO", Jueves 19 de Julio, a las 4 P. M.
Tocará además en Caleta Buena.

WESSEL, DUVAL & Co.
HUERFANOS ESQ. MORANDE, AGENTES
Cía. TRANSPORTES UNIDOS
ESTADO ESQ. DELICIAS, SUB-AGENTES

INFORMACIONES DEL INTERIOR (DE NUESTROS CORRESPONSALES POR TELEGRAFO)

TARAPACA

INCIDENCIAS EN UNA FIESTA BOXERIL

DESPUES DE GRANDES PROTESTAS, EL PUBLICO SE RETIRA LLEVANDOSE LAS SILLAS

(De nuestro Corresponsal, por Telégrafo)

IQUIQUE 24.— La fiesta boxeril de hoy, tuvo inesperadas consecuencias.

El público se negó a entrar al Estadio, exigiendo rebaja en los precios de galerías.

A pesar de que la rebaja fué concedida, las galerías se vieron desiertas, no alcanzando los empresarios a sacar los gastos de preparación del desafío.

El programa se cumplió fielmente hasta la pelea Abaron-Chávez, en que venció el primero por K. O. a la cuarta vuelta.

En el desafío Villalba-Martínez, el primero se negó a entrar al ring hasta mientras no se le pagara el premio.

Como la empresa se negó a ello, este boxeador se retiró.

El público correspondió a esta actitud, emprendiendo grandes protestas y rechiflas que se prolongaron largamente.

Así se puso término a la fiesta y el público se retiró llevándose la mayoría de las sillas.

TALCA

SENSIBLE FALLECIMIENTO

LA MUERTE DE LA SEÑORA LUISA GONZALEZ DE ESCUDERO CAUSA DOLOROSA IMPRESION EN TODOS LOS CIRCULOS SOCIALES

(De nuestro Corresponsal, por Telégrafo)

TALCA 24.— A la avanzada edad de 85 años, falleció hoy la señora Luisa González de Escudero.

Era una distinguida dama y estaba vinculada a las más prestigiosas familias de la sociedad.

De corazón bondadoso, se ocupaba en los últimos años de prodigar el bien, mitigar los dolores ajenos y socorrer a los desvalidos.

Sus funerales revestirán especial solemnidad y tendrán lugar el Lunes.

En todos los círculos sociales, su fallecimiento ha causado penosa impresión.

VALDIVIA

Nota social

(De nuestro corresponsal, por telégrafo)

VALDIVIA 24.— El señor don Pedro Castelblanco, ofreció ayer un magnífico lunch con motivo del bautizo de su primer hijito.

A él asistieron el Intendente de la Provincia señor Bennet, el Primer Alcalde, señor Hevia, y varias otras personas especialmente invitadas.

Manifestación a una profesora del Liceo de Niñas

(De nuestro corresponsal, por telégrafo)

VALDIVIA 24.— El profesorado del Liceo de Niñas, ofrece esta tarde un lunch en la quinta Voss, a la profesora de castellano del establecimiento, señorita Juana Moreno.

Se ha invitado a esta fiesta a los ex-profesores del Liceo.

EL INCIDENTE DIPLOMATICO DE QUITO

EN LA TARDE DE AYER, EL SEÑOR DUBLE URRUTIA CELEBRO UNA LARGA ENTREVISTA CON EL CANCILLER SEÑOR RIVAS VICUÑA

EL PRESIDENTE DE LA REPUBLICA RECIBIRA EN LA TARDE DE HOY AL SEÑOR DUBLE

Por la información que anticipó "Los Tiempos" en su edición del Sábado, el público está impuesto ya del verdadero móvil que se tuvo en vista por la Cancillería de Quito para pedir a nuestro Gobierno el retiro del Ministro de Chile en el Ecuador, don Diego Dublé Urrutia, que, a juzgar por las especiales muestras de simpatías que se exteriorizaron cuando se anunció su regreso al país, supo representar a su patria con talento y discreción.

Como ya lo hemos dejado perfectamente en claro, desde el primer momento se quizo hacer responsable a nuestro Ministro de las nuevas orientaciones impresas por Chile en el asunto de Tacna y Arica, asunto en el cual el Ecuador parece haber visto siempre su mayor apoyo con respecto al grave pleito fronterizo que hay entre Ecuador y el Perú.

Al atenernos por las informaciones que hemos recogido tanto en los círculos políticos como de Gobierno y noticias llegadas también de Quito y Guayaquil, podemos asegurar que existe motivo para pensar que el Canciller ecuatoriano señor Tamayo Ponce buscó, con las apariencias de querer proceder en su política exterior independiente de Chile, el acuerdo del Perú en condiciones lamentables para la actual amistad chileno-ecuatoriana.

NUEVA ENTREVISTA DEL Sr. DUBLE CON EL CANCILLER

Como lo anunciamos en nuestra edición anterior, el señor Dublé Urrutia celebró una conferencia con el Canciller señor Rivas Vicuña, conferencia que duró más de tres horas.

En esta reunión el señor Dublé impuso al señor Rivas Vicuña de todos los pormenores de su actuación frente a la Legación de Chile en el Ecuador y en especial de las últimas incidencias que dieron motivo para que el Canciller señor Ponce instruyera al representante ecuatoriano en Santiago, para que hiciera saber a nuestro Gobierno que ya él no era una persona grata para la Cancillería de Quito.

CON EL Sr. DUBLE URRUTIA

En la tarde de ayer quisimos nuevamente conocer de boca del mismo señor Dublé una narración de los hechos que motivaron su salida del Ecuador.

El señor Dublé, en su alojamiento del Hotel Mundial, nos recibió en los momentos en que se encontraba rodeado de políticos, funcionarios del Gobierno, miembros del Cuerpo Diplomático residente y amigos personales que habían ido a presentarle sus saludos a su regreso a la patria.

Inquirimos de él, por esta segunda vez, las razones o fundamentos que motivaron su alejamiento de Quito, expresándonos, como lo anunciaba "La Nación" en su edición de ayer, que había tenido una larga entrevista con el Canciller señor Rivas Vicuña, a quien había impuesto de todos los pormenores de su estada en el Ecuador y las diferentes cuestiones internacionales suscitadas, agregándonos que las razones propias de su cargo, le impedían hacer exposición alguna de los incidentes últimos.

Interrogado por nosotros acerca de cierta información aparecida en un diario de la mañana de ayer, referente a ciertos telegramas enviados por nuestra Cancillería a las Legaciones de Chile en el extranjero, el señor Dublé Urrutia tuvo una sonrisa que nosotros creemos interpretar fielmente al decir que no fué afirmativa.

EL PRESIDENTE DE LA REPUBLICA RECIBIRA HOY AL Sr. DUBLE

En conformidad a lo que dijimos en nuestra edición de ayer, el Presidente de la República recibirá esta tarde, a las 4, al señor Dublé Urrutia, quien impondrá al Primer Mandatario, también, de las incidencias últimas de Quito y que, tanto, han preocupado la atención pública por las informaciones que anticipó "Los Tiempos".

CUERPO DE BOMBEROS

CON TODO BRILLO SE EFECTUAN AYER LOS DIVERSOS ACTOS DE LA CELEBRACION DEL 40.o ANIVERSARIO DE LA 8.a COMPAÑIA

El ejercicio combinado, almuerzo y repartición de premios

Concurrencia de una delegación d eSan Fernando y de la oficialidad de las compañías y comandantes del Cuerpo

Con las fiestas de ayer se ha puesto fin a la celebración del 40.o aniversario de la fundación de la 8.a Compañía de Bomberos, de cuya iniciación verificada el Martes pasado dimos cuenta en su oportunidad.

En el programa de festejos de este aniversario figuraba la realización de un ejercicio combinado entre las 2.a, 3.a y la Compañía festejante, en cuya ocasión se procedería a la recepción oficial del nuevo material de automóvil de esas compañías y al bautizo de los de la 8.a.

EL EJERCICIO

En efecto, en la mañana de ayer, en la Avenida Balmaceda, frente a la estatua del Bombero, se llevó a efecto el ejercicio combinado con la asistencia de los personales de las tres compañías, de oficiales de diversas otras y comandantes del Cuerpo.

Este ejercicio resultó muy lucido, y dió ocasión a que los que participaran en él fueran muy aplaudidos.

Terminado el ejercicio los invitados se dirigieron al cuartel de la 8.a Compañía en el cual se les festejó en un buffet preparado especialmente.

ALMUERZO

En seguida los miembros de la institución festejante ofrecieron un almuerzo a la delegación bomberil de San Fernando que concurrió a la celebración de este aniversario, banquete en el cual reinó una franca camaradería.

Ofreció la manifestación el secretario de la 8.a, señor Oscar de la Barra, contestando el Director de la Compañía de San Fernando.

LA REPARTICION DE PREMIOS

A las cuatro de la tarde se efectuó la repartición de premios, para lo cual se había preparado una sala especialmente.

Los asientos de honor fueron ocupados por los comandantes del Cuerpo, por el Director de la Compañía y por miembros de la oficialidad.

Se procedió a hacer la repartición de premios después de una obertura, tocada por una orquesta y la Banda del Orfeón de Policía.

La lista de los premiados es la siguiente:

Diploma por un año de servicio, señores Manuel Paredes, Alfredo Brignardello y Benigno Bacciarini.

Primer premio, cinco años de servicios, señores Juan A. Barriga y Eduardo González.

Segundo premio, 9 años de servicios, señores Alfredo Muñoz y José 2.o Alfaro.

Tercer premio, 12 años de servicios, señor Miguel González.

Cuarto premio, 16 años de servicios, señor Jenaro Peña.

Séptimo premio, 30 años de servicios, señor José Tomás Sánchez Maza.

Premio especial por la mejor asistencia durante el año, medalla de oro, señor Alejandro Díaz S.

Segundo premio, 9 años de servicios, cuartelero Antonio Cabeño.

Cada uno de los premiados era cariñosamente aplaudido y recibían las distinciones de mano de los comandantes y del Director de la Compañía.

Terminado este acto, se siguió con un acto de concierto, en el que tomaron parte los señores José María Vila, Director Honorario de la Asociación de Cuadros; Carlos Prieto Aravena y Juan A. Barriga.

Todos fueron muy aplaudidos, especialmente el señor Vila, que fué obligado a bisar en dos ocasiones.

Finalmente, la concurrencia fué invitada a la sala de honor, donde se siguió un animado baile social.

ADHESIONES

En la secretaría de la 8.a Compañía de Bomberos se recibieron adhesiones de las siguientes personas:

Director de la 11.a Compañía, señor Ernesto Levi; Andrés Cotoya, de la 10.a; y Carlos Van Buren, de Valparaíso.

POR LEON XIII LLEGO
EL MEJOR ACEITE DEL MUNDO
Alfonso XIII
Unicos Importadores
SANZRIPOLI y Cía. — VALPARAISO

CORREO DE OSORNO

SE DESIGNA ADMINISTRADOR DE ESTA OFICINA AL Sr. ARTURO ANDRADE

Ha sido designado administrador del Correo de Osorno, el señor Arturo Andrade, meritorio funcionario postal, que, mediante el esfuerzo inteligente y dedicación, ha logrado formarse una destacada situación dentro del personal de este ramo.

N U E S T R A S A C T I

LOS CLUBS DE LA FEDERACION DE FOOTBALL DE CHILE INICIAN SUS LANCES ENTRECIUDADES

EL COMERCIO F. C. DE TALCA VENCE AYER A LA UNION DEPORTIVA ESPAÑOLA DE LA CAPITAL POR 5 TANTOS CONTRA 2

Detalles y comentarios de esta memorable jornada

El campo de juegos de la Unión Deportiva Española se vió ayer muy animado con motivo de la interesante fiesta anunciada en este terreno, que congregó a cerca de dos mil personas.

Las tribunas se vieron concurridas por numerosas y distinguidas familias, lo que dió especial realce al espectáculo. Notamos además a caracterizadas personalidades de la colonia española residente.

El preliminar

Se dió comienzo a la tarde deportiva con el lance entre el Guacolda I y el Unión Deportiva Española II, dirigido por el señor Felipe Horta.

La contienda estuvo muy animada por ambos bandos, resolviéndose con un hermoso empate a un tanto.

El intercity Club match

Poco después de las 3.15 P. M. hizo su entrada al field el elenco del Comercio F. C. de Talca, luciendo casaca lacre, siendo recibido cariñosamente por el público. Instantes después, usando camiseta listada, hizo otro tanto el cuadro de la Unión Deportiva Española.

En seguida el árbitro señor Carlos Fanta llamó a los capitanes para el sorteo reglamentario, el que favoreció al cuadro visitante, optando por jugar al lado Sur.

Los equipos

A las 3.25 P. M. se ponían en movimiento los jugadores en las siguientes posiciones:

Deportiva Española:
Lapiedra
Vicuña, Gondra
Sobarzo, Gondra, Gutiérrez
Mediavilla, Iragüen, Legarreta
Chamorro Pardo
O
E. Soto J. Bertoni
Lamilla, Carreño, Avendaño
Canales, Vidal, Aravena
Márquez, González
Rojas
Comercio de Talca:

Hicieron las veces de guardalíneas los árbitros oficiales señores Moreno y Joaquín Huerta.

El primer período

Desde los primeros momentos el cuadro visitante se coloca abiertamente a la ofensiva. En dos oportunidades ponen en peligro la valla local.

Bertoni enfila un buen tiro arrastrado, que Lapiedra detiene.

Legarreta hace juego a su ala derecha. José Pardo se corre algunos metros y centra largo. El balón lo toma Mediavilla, pero el ataque se esteriliza por hand de Iraguen.

Un corner contra los españoles es servido espléndidamente por Bertoni, salvándose gracias a un espléndido cabezazo de Legarreta.

El juego se torna equilibrado y muy rápido. Un centro de Pepe lo detiene González. La pelota vuelve a la cancha, tomándola de inmediato Gondra, quien envía un formidable tiro desde 15 metros, que se pierde por alto.

EL CUADRO VENCEDOR EN LA CONTIENDA DE AYER

Los visitantes abren la cuenta

Vidal ha puesto en juego a Avendaño, quien tira al arco. Gondra detiene, pero el balón es tomado por Bertoni, quien nuevamente acomete, obligando un corner. El puntapié esquina es espléndidamente servido por el puntero derecho visitante, produciéndose un violento entrevero que finiquita Lamilla con un tiro violento que pega en el palo travesal, volviendo la pelota a la cancha. La rosca vuelve a repetirse y vemos entonces un verdadero bombardeo contra Lapiedra, hasta que por fin Lamilla remata con un tiro corto, que el arquero local no pudo detener. Se había abierto la cuenta a los 15 minutos de juego.

El elenco listado no se desanima. Mediavilla cede a Pardo, quien, después de lucir su rapidez, hace una hermosa centrada que cae frente al goal de Rojas en los precisos momentos en que cargaban Mediavilla e Iraguen; pero surge el arquero, quien detiene la situación verdaderamente difícil para su ciudadela.

Se iguala posiciones

Gutiérrez pone en juego a sus ágiles. Mediavilla, ante la intromisión de Canales, hace un pase a Pardo, delantero que después de correrse se cruza hacia el centro, burla a Aravena y González, y por fin, después de su laboriosa jornada contra los defensores, remata con un precioso tiro que bate al arquero visitante. Se había producido el empate cinco minutos después del tanto anterior.

Los visitantes toman ventaja

Inmediatamente el quinteto ofensivo lacre se lanza al ataque. Soto pasa a Lamilla y éste a Avendaño, delantero que remata con un shot, que Lapiedra no alcanza a detener, pues en el momento de intervenir se resbaló debido al estado del terreno.

El cuadro talquino se anota otro goal

El elenco visitante continúa dueño del campo. La defensa local se ve obligada a duplicarse para detener las repetidas embestidas.

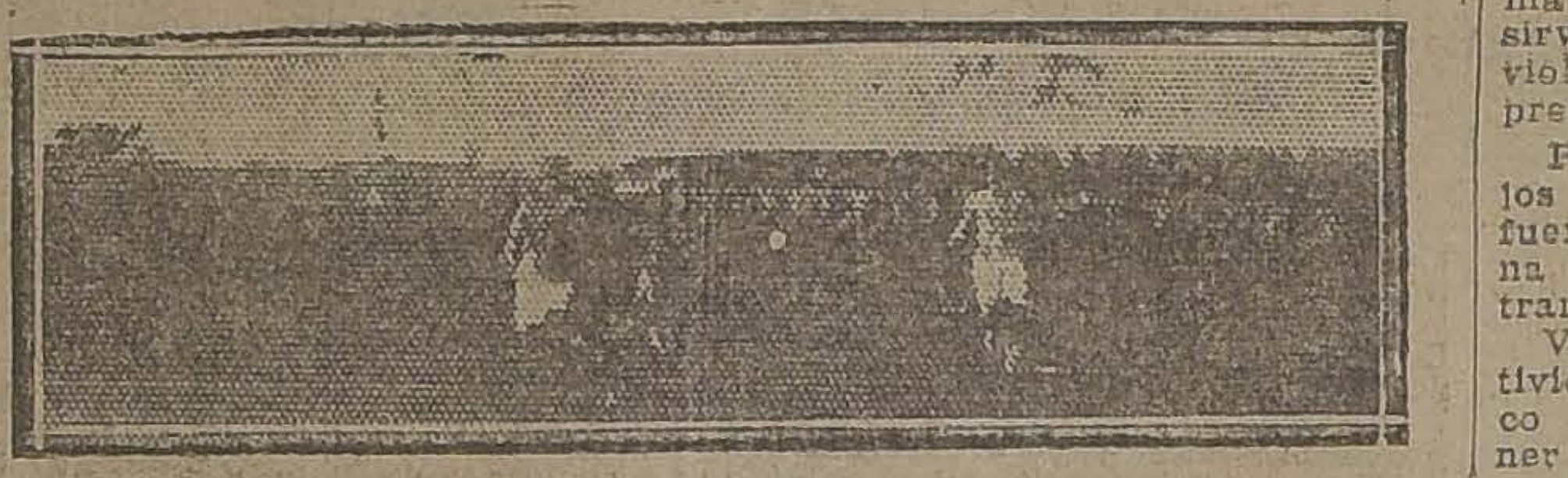

DURANTE EL DESARROLLO DEL MATCH

Los ágiles talquinos combinan con todo acierto, principalmente por el ala derecha, donde se destaca la labor del puntero Bertoni, que sin disputa fué ayer el mejor hombre de la cancha.

En estas circunstancias un defensor listado comete un foul cerca del área de castigo. El tiro directo es servido por Vidal con violencia, topando en el travesaño. La pelota cae hacia la cancha en forma oblicua, lo que aprovecha Carreño, quien, de un cabezazo casi a boca de jarro, se anota el tercer tanto para sus colores.

El elenco español, ante esta nueva desventaja, se desconcierta; no logra armonizar sus respectivas líneas y denotan estar faltos de entrenamiento.

Una corrida de Bertoni obliga a Gondra a conceder un corner, que servido por el mismo jugador, no tiene consecuencias.

Por intermedio de Legarreta, los locales consiguen dos ataques consecutivos, que detiene Rojas.

El cuarto tanto de los talquinos

Canales anula a Sobarzo e inmediatamente pasa a Lamilla, delantero que pasa a Carreño. El centro delantero visitante, desde cerca de 20 metros, envía un sorpresivo tiro hacia el arco, que sorprendió a toda la defensa listada, atravesando el balón el arco local sin dificultad alguna.

Los españoles pierden una buena oportunidad

Viene un instante de reacción para los listados. Chamorro pone en juego al centro forward Iraguen, jugador que por esquivar a varios contrarios, estando a pocos pasos del arco, pierde una espléndida ocasión para mejorar la colocación de su cuadro. Es el eterno defecto de nuestros delanteros. Esperan encontrarse en la misma valla contraria para rematar la jugada.

Chamorro prueba mediante oportuno tiro al guardavallas visitante, obligando a éste a conceder un puntapié esquina que no tiene consecuencias.

A esta altura, el árbitro anunció el término de la hora.

El segundo tiempo

A las 2.45 P. M. se dió comienzo a la segunda etapa, correspondiendo a los locales situarse más de cinco minutos a la ofensiva; pero la defensa contraria logró siempre salir airosa.

Carreño cede el balón a Avendaño, delantero que enfila un potente tiro que pasa bordeando uno de los palos verticales del arco peninsular.

Chamorro y Legarreta prueban en dos oportunidades a Rojas, respondiendo el arquero con éxito.

Un ataque combinado de los talquinos obliga a los listados a conceder dos corners consecutivos, servidos ambos por Bertoni, en espléndida forma. En la segunda oportunidad, Avendaño remata a pocos pasos del arco, pero el tiro pasa alto.

Por intermedio de Pardo, los españoles logran dos avances aislados, que no tienen consecuencias.

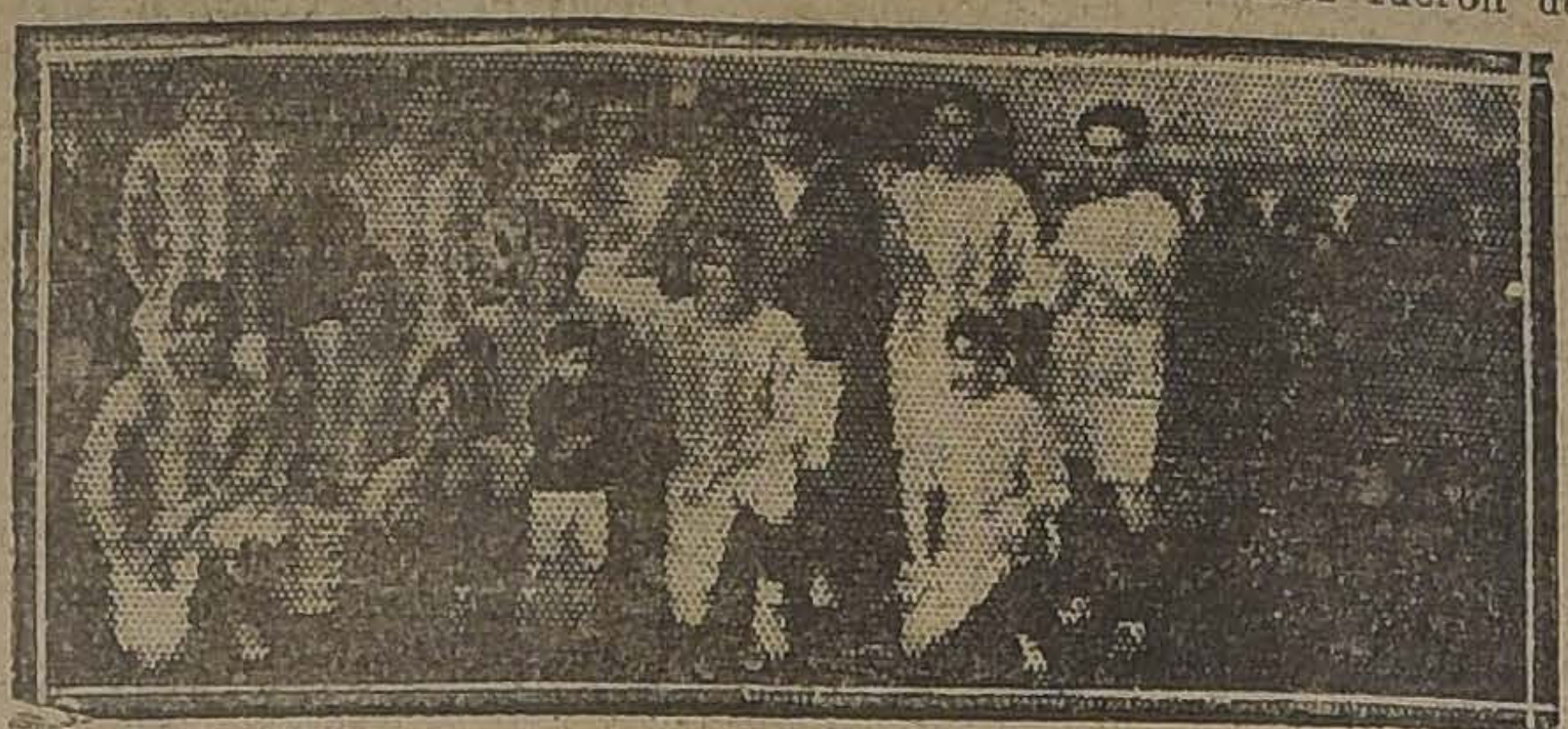

EL ONCE ESPAÑOL, QUE FUE VENCIDO AYER

El juego se estaciona en el centro de la cancha, trabajando empeñosamente las líneas de medio zagueros y delanteros de ambos cuadros.

Un foul de Gondra, en la misma línea divisoria del penal, lo sirve Vidal con un tiro directo violento, que detiene Lapiedra con precisión.

Por espacio de diez minutos, los locales atacan; pero sus esfuerzos se esterilizan por la buena acción de los defensores contrarios.

Viene un período en que la actividad del juego decae. El elenco visitante, dispuesto a mantener el score a su favor, se dedica a la defensiva y los ataques de los peninsulares no surten efectos por la desarmonía de sus líneas.

El quinto tanto de los visitantes

Faltarían diez minutos para el término de la jornada, cuando los ágiles talquinos llevan una buena combinación. Soto cede a Carreño, quien, a ocho metros del arco de Lapiedra, envía un buen shot que penetra por uno de los costados del arco.

Los visitantes, dueños del Campo, arremeten sin dificultad.

Los españoles logran un nuevo punto

Cinco minutos antes de concluír, el cuadro de los españoles reacciona notablemente. Por intermedio de Pardo verifican un buen avance. El puntero, cerca de la línea de toque, centra. Mediavilla, en plena carrera, toma el balón en el aire y enfila un violento tiro imbarajable que dió el segundo tanto para sus colores.

Los últimos minutos fueron de activa labor para los locales; pero su empeño fué tardío, pues en medio de su actividad vino el pitazo final que sorprendió a los cuadros en la sisiguiente colocación:

Comercio de Talca: 5 tantos.
U. Deportiva Española: 2 tantos.

Comentarios

El partido había despertado especial entusiasmo en nuestras esferas deportivas. El Ibérico de la capital es un Club que tiene marcado prestigio, sobre todo entre la Colonia.

El Comercio de Talca, por su parte, que el año último cayó vencido por el cuadro peninsular sólo por un tanto contra cero, se había entrenado con esmero y la prensa de la prestigiosa ciudad sureña no ocultaba la confianza que tenía en el triunfo del conjunto local.

Desde hace algunos años, los footballistas de Talca, bajo la hábil dirección del señor Zúñiga, se prepara con dedicación a estos lances y su principal adiestramiento consiste en ejercicios de gabinete.

En nuestro país se cree erróneamente por muchos, que es suficiente la práctica en el terreno. Si bien es cierto que en esta forma se obtiene el dominio sobre la pelota y muchos otros recursos de importancia, no lo es menos que la agilidad, la resistencia, la buena salud—que influye poderosamente en el foot-ball—sólo pueden alcanzarse mediante la cultura física racional o sea la gimnasia científica de gabinete.

Talca probó ayer la efectividad de este aserto.

Su triunfo fué muy justificado, pues su elenco desarrolló mejor foot-ball y se desempeñó con más conciencia. La cuenta, un tanto abultada, se debe a varios factores: el guardavallas local no estuvo en un buen día,—según se nos informó actuó enfermo—la línea media, a excepción de Gondra, no acompañó a los delanteros y entre estos últimos, Chamorro e Iraguen no correspondieron a sus antecedentes.

Hemos sostenido con insistencia que ningún cuadro puede obtener triunfos si no hay armonía entre las diferentes líneas.

Una máquina de primera categoría no marcha regularmente si falla el motor.

El quinteto ofensivo de los españoles tiene hombres de primer orden, pero no puede desempeñars en toda su plenitud por falta de apoyo de la línea media.

El resultado de ayer, lejos de desanimar a los peninsulares, debe darles mayores estusiasmos. Sus hombres harían bien con dedicarse un poco más al entrenamiento y no confiarse demasiado en sus bondades.

El Comercio de Talca desplegó su juego de costumbre. Es un conjunto que puede hacer frente a los "ases" del país. Su guardavallas es un antiguo jugador que conoce el puesto que desempeña. Los zagueros correspondieron, aunque fueron empleados en contadas ocasiones.

La línea media trató de cumplir con su rol. Se dedicó con esmero a la defensa y cooperó a la acción del ataque. Sobresalió por su desempeño y oportunidad el centro Vidal.

La línea de ataque que supo usar armónicamente de los pases largos y cortos, tuvo sus columnas descollantes en Bertoni, Avendaño y Carreño. El primero, que actuaba por primera vez en la capital, desarrolló una labor muy lucida. Puede ser un elemento de expectable porvenir, si persevera.

En resumen, un cuadro del cual pueden seleccionarse varios elementos de valor, que podrían defender con éxito, después de una concentración llevada a conciencia, los colores chilenos en justas internacionales.

El público muy correcto, emulando con aplausos entusiastas a vencedores y vencidos.

El regreso de los visitantes

Por el tren de las 7 de la tarde de ayer regresó al Sur la entusiasta delegación talquina, gratamente complacida de las atenciones que se le prodigaron en la capital.

LA REUNION DE AYER A BENEFICIO DE LOS DAMNIFICADOS DEL ETNA

EN EL LANCE DE AYER, EL AUDAX VENCE AL INTERNADO POR EL SCORE MINIMUM

En el preliminar, el Audax II obtiene un goal a cero contra el Badminton II, por las medallas donadas por el señor J. Vargas

La reunión deportiva verificada en la tarde de ayer en la cancha del Badminton, organizada por los clubs Internado y Audax Italiano a beneficio de los damnificados de la erupción del Volcán Etna, y en competencia por una valiosa copa donada por los prestigiosos comerciantes de esta plaza, señores Roberto y Arnaldo Falabella, congregó a distinguidas familias de la colonia italiana y a un numeroso público en la cancha del Badminton.

[illegible] DEL INTERNADO

La base de la reunión la constituía el match entre los primeros equipos de estos clubs, consagrados como de los mejores.

EL PRELIMINAR

Poco después de las 2 de la tarde, se presentaron los segundos equipos del Audax Italiano y Badminton, que dirimían supremacías por once medallas de plata donadas por el señor Juan Vargas.

Este encuentro estuvo lleno de agradables alternativas, en que se puso de manifiesto el entusiasmo de los componentes, muchos de estos ya fogueados en las lides deportivas.

El resultado favoreció al equipo italiano, por un goal a cero, colocado por Brussadelli, mediante un potentísimo tiro largo y alto.

LA CONTIENDA DE FONDO

Minutos después de terminado este lance, se hicieron presente los cuadros del Audax e Italiano, los que, bajo la dirección del árbitro, señor Luis Márquez, se colocaron

Internado (blancos)
Urrutia
Rivera Osorio
Ramírez Worm Abello
Vicuña Lara Ahumada
Araya Baeza
O
P. Manni Devoto
Bollo Seaglia Brusadelli
Otterola C. Fruttero Corte
D. Fruttero E. Anglada
Valpreda
Audax Italiano (verdes)

Iniciada la partida, el quinteto italiano invadió de inmediato el área de los blancos, poniendo en serio peligro la valla de Urrutia; pero el tiro de remate resultó alto.

Esta primera intentona de los verdes dió márgen para que los internados reaccionaran y mantuvieran su acción de ataque con gran entusiasmo debiendo, la defensa del Audax, multiplicarse para defenderse.

Durante el primer período de juego, las vallas tuvieron alternativamente momentos apremiantes que no tuvieron resultados debido al trabajo activo de los zagueros.

En este período el Internado presionó con cierta insistencia.

EL SEGUNDO TIEMPO

La segunda etapa no desmereció de la primera, y la actividad de los jugadores fué ardua.

El Internado hubo de actuar en gran parte con diez jugadores por una caída casual de Ramírez.

El cuadro italiano atacó con mayor insistencia, logrando por fin vencer la magnífica defensa de Urrutia.

Los ágiles verdes, bien dirigidos por Bollo, aprovecharon un pase largo y alto de T. Fruttero, que cayó precisamente frente a la valla del arquero blanco, al mismo tiempo que Bollo lo cargaba impetuosamente.

CUADRO DEL AUDAX ITALIANO, VENCEDOR

Ante esta emergencia, Urrutia trató de desviar la pelota; pero no tan a tiempo como para evitar que se le resbalara de las manos y se introdujera en la red.

Esto, no obstante, los jugadores blancos, trataron de recuperar el terreno perdido; pero la defensa verde trabajó arduamente.

Llegó el término del partido con el triunfo del cuadro italiano, por un goal a cero.

Después de finalizado el match, la esposa del señor Arnaldo Falabella, hizo entrega al capitán del Audax, señor Félix Corte, de la valiosa copa en disputa, mientras el público y jugadores premiaba con aplausos tan simpático acto.

En resúmen, un encuentro que fué digno de ser presenciado por nuestros aficionados ya que se hizo gala de buen foot-ball y caballerosidad, tan escaso en los lances ordinarios.

Hubo de lamentarse la ausencia del árbitro señor Oscar García y aunque su reemplazante demostró muy buena voluntad, dejó pasar algunas faltas que acaso hubieron influido en el resultado del partido.

Calendario del mes de Julio

Domingo 1.o

Primera División.— Germinar c. M. Acevedo (complementario); Benjamín Dávila c. General Bulnes.

División Intermedio. — Almirante Simpson c. República; Aviador c. Sportivo Ecuador.

Reserva Intermedia. — Fábrica de Gas c. Yungay; Marticorena c. Patria y Hogar.

Cuarta División. — Benjamín Dávila II c. General Bulnes II; Wanderer II c. Germinar II (complementario).

Quinta División.—Almirante Simpson II c. República II.

Sexta División. — Marticorena II c. Patria y Hogar II.

Setima Division. — U. San Eugenio III c. Benjamín Dávila III; Pensylvania III c. A. Simpson III.

Domingo 8

Primera División.—J. M. Frías c. El Salto; Germinar c. Benjamín Dávila.

División Intermedia. — Mackenna c. Raab Recoleta; Estrella Nacional c. Peñarol.

Reserva Intermedia. — Independencia c. Orompello; Mandujano c. Pennsylvania.

Cuarta División. — J. M. Frías II c. El Salto II, Germinar II c. Benjamín Dávila II.

Quinta Division.—Estrella Nacional II c. Peñarol II.

Sexta Division.—Independencia II c. Orompelyio II; Mandujano II c. Pennsylvania II.

Domingo 15

Primera División. — U. Camilo Henriquez c. General Bulnes; Wanderer c. J. M. Frías.

División Intermedia. — Vista Hermosa c. Almirante Simpson; Raab Recoleta c. República.

Reserva Intermedia. — Viajante c. Fábrica de Gas; Yungay c. U. San Eugenio.

Cuarta División. —U. Camilo Henriquez II c. General Bulnes II; Wanderer II c. J. M. Frías II.

Quinta División. — Vista Hermosa II c. Almirante Simpson II.

Sexta división.—Yungay II c. U. San Eugenio II.

Séptima División. — U. San Eugenio III c. Peñarol III.

TENIENTE GODOY INFANTIL II v. NOTHINGAN INFANTIL I.—Hoy a las 11 P. M. en la cancha de la Escuela de Artes se efectuará este encuentro entre los cuadros arriba nombrados, por el trofeo E. Betinelli y ante el árbitro señor L. Vargas.

EL INTERCITY ENTRE EL CHILLAN F. C. Y EL 5 DE ABRIL.— Mucho entusiasmo ha despertado entre los deportistas de la capital, y muy especialmente entre los chillanejos, el anuncio de este intercity, que se efectuará el 1.o de Julio próximo, en una de las mejores canchas de foot-ball de Santiago.

El Chillán F. C. cuenta con muchos admiradores en esta ciudad; pues en 1910 tomó parte en un campeonato organizado por el Chile Argentina, y su actuación fué sobresaliente. Además, su larga vida, fundado el 25 de Diciembre de 1906, le ha dado ocasión para hacerse conocido en varias ciudades del país. Es así cómo ha jugado intercity con varios clubs de Talca, Linares, con el Unión Chilena de Santiago; el Fernández Viel, de Concepción; el Tucapel, de Temuco; el Wanderer, de Tomé, y ahora ha concertado un match con el 5 de Abril, que es uno de los buenos clubs de la capital, tanto por su actuación en las canchas, como por su organización y disciplina.

Disputarán un hermoso trofeo donado por uno de los socios honorarios del 5 de Abril, y que pronto se exhibirá en una de las principales casas comerciales de la localidad.

PING-PONG

INTERNACIONAL SPORTING CLUB.— En la secretaría del club se reciben las inscripciones para el torneo de ping-pong con handicap, y que se comenzará a jugar a fines del presente mes.

El jurado que arbitrará estas partidas está compuesto por los señores Hernan Herrera y Ernesto Aylwin.

Los socios que deseen ingresar al curso de esgrima que se abrirá próximamente en esta institución se les ruega se sirvan enviar su anotación al secretario de la institución o hacerlo personalmente en la administración del club, donde se les informará más detalladamente.

Acero para Herramientas y Resortes
Aceiteras de vidrio.
Acero ochavado para minas 7|8" 1", 1 1|4" y 1 1|2".
Acero níquel extra duro para transmisiones de automóviles 1 1|8", 1 1|4" y 1 1|2".
Acero níquel cromo para engranajes 2", 2 1|2", 3", 4", 5" y 6".
Arcilla refractaria sueca marca "Hoganas".
Asbesto en planchas 1|16", 1|8" y 1|4".
Bombas centrífugas marca "Barnes" 3".
Cañería galzanizada 3|8" y 1 1|2".
Cañería negra 1|4", 3|8" y 1|2".
Cobre en planchas pulido por un lado:
6'x3'xN.os 22 y 24.
8'x4'xN.os 22, 24 y 26.
Cobre en planchas pulido por un lado y estañado por el otro lado:
6'x3'x0.5, 0.6 y 0.7 de milímetro
Correa inglesa de balata, lona cosida, pelo de camello y suela.
Correones para coser correas.
Crisoles de plombagina marca "Dixon" N.os 80, 100 y 120.
Empaquetadura de asbesto, cáñamo con grafito y cáñamo engrasado.
Empaquetadura roja en hojas similar a "Klingrite" 1|8".
Fierro en barras redondo, cuadrado, plano, ángulo y té.
Fierro estañado liso "Charcoal":
1 metro cuadrado X, XX, XXX, XXXX, XXXXX, y XXXXXX
6'x3'xN.os 18, 20, 22, 24 y 26.
Fierro galvanizado liso inglés marcas "Emu" y "Excelsior".
6'x3'xN.os 14, 16, 18, 20, 22, 24, 26 y 28.
Fierro negro liso 1|2", 3|8", 1|4", 1|8" y N.os 12, 14, 18, 20, 22 y 23.
Ganchos galvanizados para manguera, 1|2", 3|4" 1", 1 1|4", 1 1|2" y 2"
Hoja lata "Charcoal".
IC, X, XX, XXX, XXXX, XXXXX y XXXXXX.
Hoja lata "Coke" 70 libras, 75 libras, 90 libras, 108 libras y XXXX.
Ladrillos refractarios suecos marca "Hogana".
Llantas canto liso y redondo para carruajes y carretelas.
Llantas y ejes para carretas.
Llaves de bronce para gas 1|4", 3|8", 1|2", 3|4", 1", 1 1|4", 1 1|2" y 2"
Llaves de paso galvanizadas y negras.
Manguera de goma para vapor 1|2", 3|4" 1", 1 1|4", 1 1|2" y 2".
Pintura preparada blanca marca "Colonial".
Resortes hechos para carretelas.
Uniones para correas marcas "Bristol" y "Jackson".
Válvulas de bronce, de globo y de compuerta.
Zinc liso N.os 4, 7, 8, 9 y 10.
Zunchos galvanizados y negros.
OFRECE A PRECIOS CONVENIENTES, LISTO PARA ENTREGA INMEDIATA
Samuel Unwin-Barraca de Fierro
DELICIAS N.os 2360 Y 2362, ENTRE REPUBLICA Y ESPAÑA. — TELEFONO INGLES N.o 1200

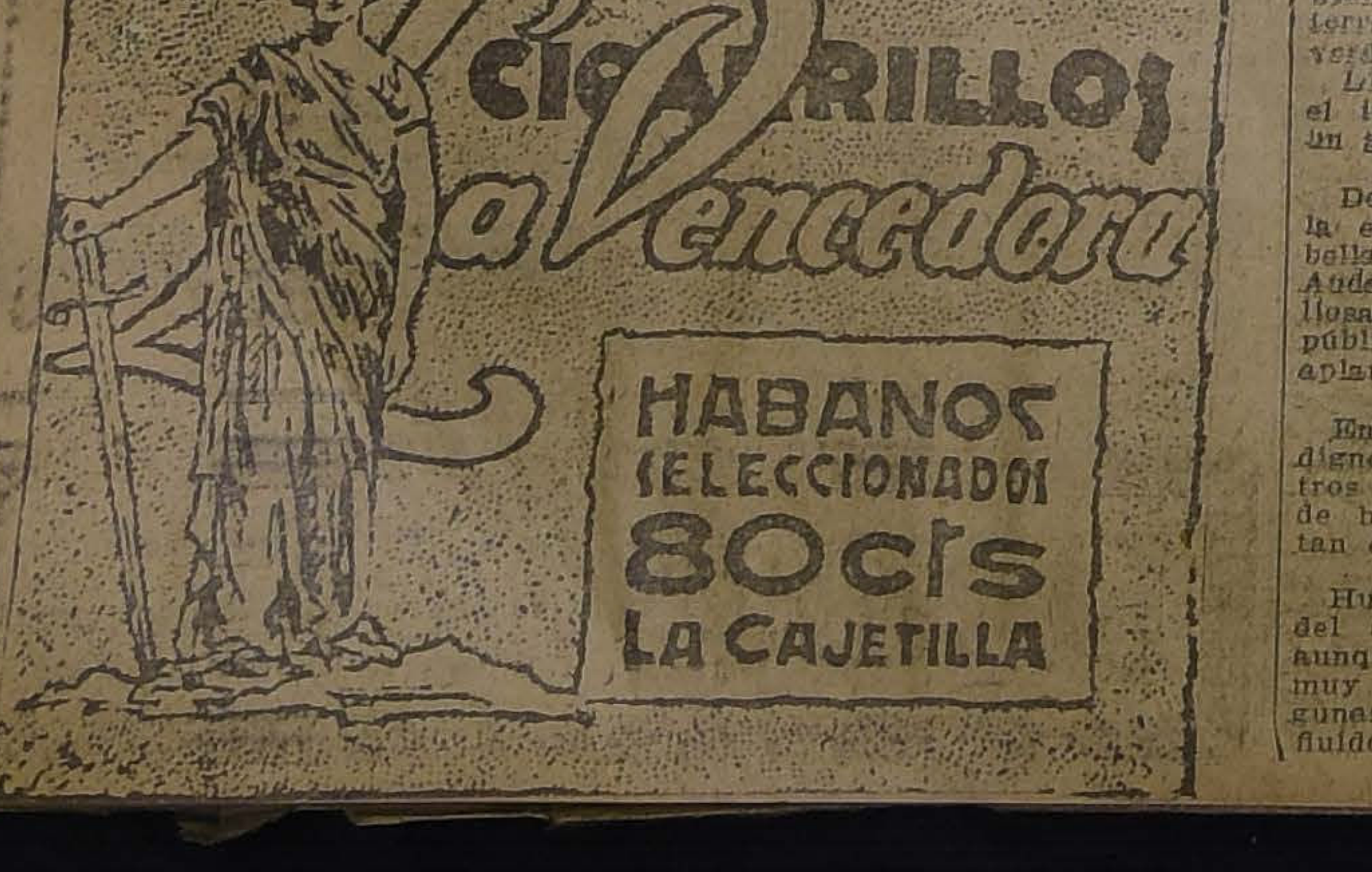

AGUA SACCAVA
TINTURA VEGETAL
para hacer recobrar al CABELLO y a la BARBA su primitivo color
PARIS: 86 Rue de la Tour d'Auvergne
De venta en Santiago: Droguería Francesa y todas buenas casas.

VIDADES DEPORTIVAS

El deportista señor Armando Mandujano Tobar se radica en Coquimbo

El señor Armando Mandujano Tobar, distinguido deportista que se halla de paso entre nosotros, desempeñaba hasta hace poco con especial brillo el puesto de inspector de la policía de Vicuña.

SEÑOR ARMANDO MANDUJANO TOBAR

En la mencionada localidad el señor Mandujano ha sido un entusiasta impulsador de los deportes y cada club ha podido contar con su eficaz ayuda y constante cooperación. Además en los círculos sociales es muy estimado y se les reconoce su caballerosidad y don de gentes.

El Gobierno acaba de ascender al señor Mandujano para el cargo de inspector de la policía de Coquimbo, reconociendo en esta forma su tesonera labor y la dedicación que siempre le prestó a los servicios a su cargo.

En la próxima semana se dirigirá a Coquimbo ha recibirse de su cargo.

Como deportistas, nos felicitamos de su ascenso que es un merecido premio a su brillante actuación en todas las actividades en que ha intervenido.

LOS LANCES OFICIALES DE AYER DE LAS DIFERENTES LIGAS DE LA CAPITAL

EL MAGALLANES Y EL BRIGADA CENTRAL, EMPATAN DESPUES DE UN HERMOSO ENCUENTRO

OTROS RESULTADOS

La principal reunión del calendario de la Asociación Santiago, era sin duda el partido oficial por la Copa República entre los primeros cuadros de los clubs Magallanes y Brigada Central, los ases del foot-ball metropolitano.

Alrededor de dos mil personas presenciaron el lance, el que se llevó a efecto en la cancha Independencia 1492, ante el árbitro señor Oscar García.

En el primer período los cuadros lograron anotarse un tanto cada uno.

En el segundo tiempo, el Brigada toma ventajas, pero tres minutos antes del término de la jornada, Pardo se corre por su ala y centra, oportunidad que aprovecha Acuña para anotarse el punto del empate.

Terminó el lance en igualdad de condiciones con dos puntos a favor de cada contendor.

Las diversas fases de la contienda fueron realmente meritorias, manteniendo en expectación al numeroso público asistente.

Con este resultado, la competencia por la Copa República adquiere mayor interés.

En la misma cancha, a primera hora, ante el árbitro señor Oscar N. García, se jugó el partido por la Copa Independencia entre los segundos equipos, venciendo, después de una laboriosa contienda, el Brigada Central II, por dos tantos contra cero.

JUAN N. FRIAS II v. GENERAL BULNES II

Este partido por la segunda serie de la Liga Nacional, finalizó con un hermoso empate a 1 goal, ante el árbitro señor Marzán.

OTROS RESULTADOS

Consignamos a continuación el resultado de algunos otros partidos:

Morning Star I (1) versus Santiago I (1), partido oficial de la Copa Chile.

U. Camilo Henríquez I (2) versus Germinar I (1).

Wanderer I (1) versus Manuel Acevedo I (1).

U. Camilo Henríquez II (2) versus Germinar II (2).

Wanderer II (1 R.) versus Manuel Acevedo II (0).

Resultado de los matchs oficiales jugados durante el día de ayer:

WANDERER INFANTIL I CON ESCUELA DE ARTES INFANTIL I

Por no presentarse el Escuela de Artes al llamado del árbitro, el Wanderer pasó el goal reglamentario.

BANCO ALEMAN CON CAUPOLICAN INFANTIL

Este match por la competencia de la Copa Badminton, jugado a las 10.15 A. M., en la cancha Escuela de Artes, tuvo como resultado dos goals a favor del Caupolicán contra cero de su contendor. El Banco Alemán, actuó con 7 hombres.

Dirigió el match correctamente, el señor Armando Godoy.

WANDERER INFANTIL II CON ESCUELA DE ARTES INFANTIL II

El Wanderer pasó el goal reglamentario al Escuela de Artes.

NOTTINGHAM INFANTIL II CON TENIENTE GODOY INFANTIL II

Por no presentarse a dirimir supremacías el equipo del Nottingham II, el Teniente Godoy se anotó la victoria.

WANDERER INFANTIL III CON CAPITAN SCOTT INFANTIL III

El excelente cuadro del Wanderer se adjudicó la victoria por 2 tantos contra cero de su rival. Este match se jugó a las 2 P. M., en la cancha Escuela de Artes.

SANTIAGO INFANTIL III (1) CON INDEPENDENCIA INFANTIL III (0)

Este match jugado en la cancha Santiago, a las 9.30 A. M., se obtuvo el resultado arriba anotado. El Independencia actuó con 7 jugadores.

Partidas para el 1.o de Julio próximo:

Copa Leonardo Mella F.

Defensores de Chile con Teniente Godoy I.
Wanderer con Santiago.
Independencia I con Maestranza Atlético I.

Trofeo E. Bottinelli

Balmaceda con Libertad Star.
Caupolicán con U. San Eugenio.

Trofeo E. Bottinlli

Wanderer II con Santiago II.
Independencia II con Maestranza Atlético II.

Copa Infantil

Wanderer III con Santiago III.
Nottingam II con Escuela de Artes III.

EL GOBIERNO ESTUDIA LOS PROBLEMAS RELACIONADOS CON LA CULTURA FISICA Y EL DEPORTE

LA OPINION DEL PRESIDENTE DE LA LIGA CONTRA EL ALCOHOLISMO, SEÑOR ALFREDO BETTELEY

Declaraciones oficiales de la colectividad dirigente del deporte nacional

"La Nación" ha sido el único órgano de publicidad que ha informado ampliamente a sus lectores sobre el interesante debate de cultura física que abrió la Federación Sportiva Nacional a raíz de una nota que recibiera del Primer Mandatario por la que solicita la opinión de la dirigente sobre este importante problema.

En nuestra edición de ayer insertamos los acuerdos oficiales y alcanzamos a dar a conocer el discurso del profesor de cultura física señor don Leotardo Matus.

El señor Alfredo Betteley, presidente de la Liga Nacional contra el Alcoholismo, manifestó que en este carácter había dado su opinión al Ministro de Instrucción, señor Salas Romo. Estima que la creación de la Comisión de Cultura Física no va contra la ley toda vez que será un organismo netamente informativo.

El primer trabajo de la Comisión sería bosquejar el cimiento del nuevo edificio. En el deporte se ha hecho un monopolio de los individuos ya formados y físicamente sanos. El deporte no desarrolla al individuo. Los que sostienen lo contrario mantienen una tesis falsa y equivocada.

Recuerda que un padre de familia llevó a Spencer su hijo de un año a pedirle consejos sobre cultura física; se le contestó textualmente: Usted llega un año atrasado. La cultura física se inicia con los padres y se desarrolla desde el día que nace el individuo. Da lectura a un cuestionario de 18 puntos y cree que no hay una sola persona en Chile que pueda contestar satisfactoriamente a estas preguntas. Sin embargo, todas se refieren a cultura física.

Es indispensable crear una Comisión de Cultura Física independiente de la Federación ya que ambas tienen programas amplísimos. Es necesario repartir la labor basándose en la ciencia: una dedicada a la cultura física infantil y la otra al fomento del deporte.

Entre nuevamente al debate el señor Fanta para resumir los fundamentos del voto que fué aprobado en la última sesión. No se puede confundir—expresa—la cultura física racional, la que está sujeta a métodos científicos, con el deporte adulto. El deporte sólo es una consecuencia de la cultura física.

Está en absoluto acuerdo con el señor Betteley, en que es necesario crear una Comisión de Cultura Física, pero respetando en todas sus partes a la Federación Sportiva, como única dirigente del deporte.

En Uruguay existe desde hace varios años la Comisión de Educación Física. La experiencia ha comprobado que es necesario completar su labor con una Federación Deportiva. En Chile, a la inversa, tenemos una Federación Deportiva pero es indispensable crear la Comisión de Cultura Física. Ambas autoridades deben ser independientes y paralelas y cada una de ellas tiene una labor diferente y autónoma.

Usan de la palabra otros señores directores y finalmente se confirman los acuerdos adoptados en la última sesión, acuerdos que fueron puestos ayer en conocimiento de S. E. el Presidente de la República y del Ministro de Instrucción.

Un récord footballístico

DOS MIL JUGADORES ACTUAN AYER EN NUESTRAS CANCHAS

El foot-ball, el más popular de los deportes, se ha generalizado en tal forma en nuestro país, que puede sostenerse que no queda ciudad, aldea ni villorrio en que no se practica con todo entusiasmo.

Santiago batió ayer un record en el número de cultores del foot-ball. Se efectuaron 80 lances entre oficiales y amistosos con participación de 2,000 jugadores.

VAN DYCK
SPECIAL CIGARETTES
Lo mejor que se fuma a $ 0.40 c/u
CIA. INGLESA DE TABACOS

EL INTERCITY CLUB MATCH

CHILLAN VERSUS 5 DE ABRIL

Se disputará la Copa Escalante

El próximo Domingo se efectuará el partido concertado entre los primeros equipos de estos clubs, en competencia por una valiosa copa donada por el señor Segundo Escalante, conocido deportista de la capital.

Tanto el club local como el Chillán F. C., según noticias llegadas a nuestro poder, se entrenan con todo entusiasmo, con el fin de probar el día de la brega a los deportistas santiaguinos el progreso del foot-ball entre los clubs afiliados a la Federación de Foot-ball de Chile.

El club visitante es uno de los más antiguos del Sur de Chile, y cuenta con hermosos triunfos en su provincia y en las vecinas. Es poseedor de muchos premios, entre ellos, la "Copa Municipal", Copa "Bernardo O'Higgins", "Héctor Zañartu", trofeo "P. A. Moreira", trofeo "Federación Ñuble" y un sinnúmero de diplomas y medallas.

Varios años ha sido el campeón de la provincia del Ñuble.

De sus filas han salido muchos jugadores que le han dado honor al país y a la provincia, como Víctor Sánchez, Crisóstomo Sepúlveda, H. Soto, J. Alarcón y F. Castillo.

Como se ve, nuestros aficionados tendrán ocasión de presenciar un partido entre dos clubs de reconocida competencia y por esta causa se justifica el entusiasmo que existe.

EXCURSIONISMO

LA MANIFESTACION DE AYER DEL CUERPO CAUPOLICAN

EN HONOR DEL SEÑOR GUILLERMO MALDINI

A una sincera demostración de compañerismo dió origen la manifestación que los socios del Cuerpo de Exploradores Caupolicán ofrecieron ayer tarde a su entusiasta presidente señor Guillermo Maldini, con el objeto de exteriorizarle el sincero reconocimiento por la activa y tesonera labor que ha desarrollado en favor de esta colectividad excursionista de la cual es uno de sus fundadores.

La manifestación consistió en unas onces que fueron servidas en una de las salas de la secretaría y [illegible] en un conceptuoso y bien inspirado discurso por el señor Antonio Quijada Cerda, el cual esbozó con gran acierto la labor efectuada por el señor Maldini durante su permanencia como presidente de la institución. Terminó proponiendo un voto de aplauso hacia la persona del señor Maldini, que fué dado de pie por los asistentes.

El señor Maldini, en frases llenas de cortesía agradeció el bello gesto de sus compañeros, quienes una vez más le demostraban la deferencia y el espíritu de cooperación que los caracteriza. Fué muy aplaudido.

A continuación usaron de la palabra los señores Romelio Olmos y Renato Díaz Avilez, quienes tuvieron frases de elogio y de aplauso hacia la labor del Caupolicán y su presidente.

A las 6 P. M. se daba por terminada esta sencilla pero significativa manifestación.

CUERPO EXPLORADORES LOS ANDES.—En sesión última celebrada por este cuerpo se tomaron entre otros los siguientes acuerdos:

I. Agradecer la cooperación prestadas por los Centros de Box Benjamín Tallman y por el Club de Foot-ball el Viajante, en el Beneficio último;

II. Autorizar al tesorero para la compra de útiles para las secciones excursionismo y foot-ball; y

III. Enviar una nota de agradecimiento al señor Comandante del Regimiento Buin por la eficaz ayuda prestada al Centro.

CASA MOLETTO HNOS.
CATEDRAL 2202. TELEFONO 2166
Como siempre, comestibles de primera a precios bajos

AZUCAR Granulada de primera, kilo	$ 1.40
AZUCAR Granulada refinada, kilo	1.50
ARROZ Chiclayo de primera, kilo	1.00
ARROZ Sublime de primera, kilo	1.20
HARINA Maisena Clemente, 4 paquetes	1.60
SARDINA en Aceite Noruega, lata	0.80
COCOA Peptonizada Laboratorio Francia, lata	2.80
MIEL de Palma de Ocoa, lata	1.80
CHORITOS nuevos, 3 latas por	2.00
ERIZOS nuevos, lata	0.95
POROTITOS Larrondo, lata	0.43

TIRO AL BLANCO

CON TODO EXITO SE REALIZA AYER EL CONCURSO ENTRE CASAS COMERCIALES E INDUSTRIALES

EL PREMIO DE HONOR CORRESPONDE AL EQUIPO DE LA FIRMA FRANCKE JULLIAN y Cía.

El trofeo "La Nación" lo obtiene el señor Luis A. Guzmán

El tiro al blanco como deporte aumenta día a día en el número de sus cultores.

Los torneos que anualmente organiza para equipos de casa comerciales el Club Nacional de Tiro de Santiago, adquiere año a año mayor realce.

En estas condiciones, no es de extrañarse que la reunión de ayer,

Sr. LUIS GUZMAN, que obtuvo el premio "La Nación"

que se efectuó en el Stand de Recoleta, congregara a los señores gerentes y empleados de nuestras principales firmas comerciales y a numerosos aficionados.

El concurso se inició a las 9 A. M. bajo la dirección de los señores Pablo Ramírez y Alejandro Blanco Garcés, presidente y vice-presidente, respectivamente, del Club organizador.

Minutos después de las 3 de la tarde, los 17 cuadros que dirimieron supremacías habían cumplido con las series reglamentarias.

EL EQUIPO QUE OCUPO EL PUESTO DE HONOR EN LA JORNADA DE AYER

Efectuado el cómputo, se dejó establecido que el trofeo donado por la Compañía Chilena de Electricidad Ltda. correspondía al conjunto de la firma Francke, Jullian y Cía.

El resultado fué sumamente estrecho y algunos novicios obtuvieron clasificaciones muy satisfactorias.

Los puestos de honor, para los premios individuales, correspondieron en empate a los señores Julio Alvarado y V. Sánchez; pero la medalla respectiva fué adjudicada por mayoría de impactos al señor Alvarado uno de los deportistas que ha cultivado numerosas manifestaciones de la cultura física.

LOS PREMIOS DEL CONCURSO DE AYER

Con agrado dejamos constancia del éxito del concurso, y esperamos que el próximo campeonato comercial e industrial congregue aún a mayor número de cultores.

Merece, igualmente, un estímulo especial el Club organizador, que dedica sus mejores entusiasmos y energías a la difusión de este importante deporte.

RESULTADOS GENERALES

Consignamos a continuación los resultados generales del certamen:

1.o Francke, Jullian y Cía: Copa Cía. Chilena de Electricidad y tres medalas de oro

	Puntos
Sr. V. Sánchez.	216
" R. Alfaro.	615
" R. Tapia.	191
Total.	615

2.o Cía. Chilena de Electricidad: Medalas de plata

	Puntos
Sr. Z. Moya.	208
" F. Meckis.	204
" E. Grunert.	189
Total.	601

3.o Cía. Cervecerías Unidas: Medallas de plata

	Puntos
Sr. L. Guzmán.	214
" L. Varilli.	193
" L. Castañeda.	188
Total.	595

	Puntos
4.o Gath y Chaves A.	595
5.o Gath y Chaves B.	595
6.o Tirreau y Alvarado.	589
7.o Cía. Chilena Elec.	580
8.o Zig-Zag:	574
9.o Marmolería Botinelli	566
10.o Gath y Chaves C.	519
11.o Jorge Lasen Hnos.	513
12.o Lango y Cía.	509
13.o Singer S. Mach. Co.	495
14.o A. Montero y Cía.	459
15.o Cía. Cervecerías Unidas	461
16.o E. Gevert y Cía.	442
17.o Singer S. Mach. Co.	398

Los premios individuales fueron obtenidos por los siguientes tiradores:

	Puntos
1.o Sr. Julio Alvarado.	218
2.o " V. Sánchez.	216
3.o " L. Guzmán.	214
4.o " R. Alfaro.	208
5.o " Z. Moya.	208
6.o " J. Aravena.	208
7.o " A. Neubauer L.	206
8.o " E. Botinelli.	206
9.o " O. Meckis.	204
10.o " C. Olate.	203
11.o " E. Gevert.	200
12.o " C. Pinedo.	200
13.o " A. Prado.	199
14.o " M. Hewitt.	199
15.o " P. Prado.	197
16.o " O. Mackeney.	197
17.o " A. Hurtado.	197
18.o " B. Acuña.	196
19.o " T. Buraseaux.	195
20.o " B. Dooring.	194
21.o " G. Bossi.	194
22.o " L. Varolli.	193
23.o " R. Tapia.	191
24.o " R. Flores.	191

La Compañía Chilena de Electricidad, donante de la valiosa copa, como igualmente las demás casas comerciales que contribuyeron con valiosos obsequios para los premios individuales merecen un aplauso especial por el importante rol que les ha correspondido en la verificación de este concurso.

CLUB UNIVERSITARIO DE TIRO AL BLANCO.— Se nos pide comunicar a los centros de las facultades de Medecina, dentística, farmacia, educación física, ingeniería civil y de minas, arquitectura, pedagogía, leyes y agronomía que nombren dos delegados al club Universitario de tiro, y envíen una lista de alumnos que quieran pertenecer a esta institución. Lo que se quiere es solamente pagar dos pesos de incorporación y uno mensual.

Los socios del año pasado no pagarán cuota de incorporación, pero sí la mensual.

Es preciso apresurarse en las inscripciones porque se aproximan los campeonatos estudiantiles y los inter club con varias instituciones congéneres y es necesario entrenarse debidamente y conocer los mejores tiradores universitarios.

Las inscripciones pueden enviarse al Correo N.o 12, casilla N.o 12034.

También podrán entregarse el Miércoles próximo, al pro-secretario, a la hora que sesione la Federación Universitaria.

LAWN-TENNIS

En las canchas del Internacional

En el espléndido terreno que esta institución posee en Bellavista, estaba anunciado para la mañana de ayer el lance final del torneo de dobles con handicap en el que debían participar las conocidas parejas José Dalgalarrando - Alfredo Arrate y Humberto Contreras - Alfredo Silva.

Este partido hubo de suspenderse debido a que había anunciado viaje el señor Alfredo Condon, distinguido aficionado de Viña del Mar, para medirse con el señor José Dalgalarrando por la Escalerilla oficial, en conformidad al desafío que en conformidad al reglamento se había hecho.

En efecto, la contienda se realizó ayer y resultó verdaderamente hermosa, correspondiendo la victoria, en el mejor de los estilos y en forma desenvuelta al campeón viñamarino, señor Condon, quien con este triunfo, mejora su colocación en la escalerilla oficial.

CICLISMO

LA REUNION CICLISTA DE AYER ORGANIZADA POR EL CLUB CICLISTA CHILE

Con todo éxito se efectuó ayer la reunión deportiva que había organizado el Club Ciclista Chile.

En Puente Alto se reunieron numerosas familias y socios, organizándose un programa deportivo en el cual participaron todos los asociados.

Un simpático acto de cordialidad fué el almuerzo y once servidos en el Hotel Hispano Americano.

En esta reunión se hicieron votos por el progreso de la colectividad y se brindó por los triunfos deportivos del club.

ATLETISMO

LAS ACTIVIDADES DE LA LIGA PEDESTRE DE SANTIAGO

EL NUEVO DIRECTORIO DE ESTA COLECTIVIDAD Y SU PROGRAMA DE COMPETENCIAS

El Viernes pasado se reunió el Consejo de esta Liga, con asistencia de numerosos delegados, tomándose, entre otros, los siguientes acuerdos:

1.o Dejar constituido el Directorio con siete miembros, en la forma siguiente:

Presidente, señor Martiniano Becerra.

Vice-presidente, señor Juan Corbari.

Secretario, señor Emilio Rodríguez.

Pro-secretario, señor Juan 2.o Baquedano.

Tesorero, señor Gabriel Droguett.

Directores, señores Francisco González y Luis Pavez.

2.o Hacer presente a los clubs afiliados que el 15 de Julio próximo vence el plazo para que cancelen la segunda cuota del presente año, sin cuya cancelación no podrán competir sus asociados en las competencias venideras. La segunda cuota es de tres pesos.

3.o Recomendar al socio del Atlético Royal, señor Manuel Arce, se sirva pasar por la secretaría, Avenida Matta 1371, a retirar sus premios obtenidos en el record de la hora y Maratón a San Bernardo, antes del Lunes próximo; de lo contrario, le serán entregados en la velada que esta institución prepara en honor de los vencedores del record de las dos horas, en conjunto con los de Dotte, Ramírez, Chacón y Morales.

4.o Recomendar a los clubs afiliados, inscribir a la brevedad posible a sus campeones en el record de las dos horas, prueba que se verificará impostergablemente el 8 de Julio próximo organizada por el Pietro Dorando y en la cual intervendrán además de los de la capital, representantes de Batuco, Quillota, Viña del Mar y Valparaíso.

5.o El 2.o campeonato del año en curso y la ascensión al San Cristóbal se verificará el 18 de Setiembre próximo, organizado bajo los auspicios y dirección de esta Liga.

6.o El triple circuito del Parque Cousiño será organizado por el Atlético Royal, correspondiendo verificarlo el 19 de Agosto.

Con dicho fin se cita para hoy Domingo, de 10 a 11 A. M., en Avenida Matta 1371, al delegado del Atlético Royal, señor Roberto Ramírez.

SOBRE LA COMISION NACIONAL DE EDUCACION FISICA

UNA INTERESANTE CARTA DEL PROFESOR DE GIMNASIA DEL INTERNADO BARROS ARANA, SEÑOR LEOTARDO MATUS

Hemos recibido la siguiente comunicación:

Señor Redactor Deportivo de "La Nación".—Presente. — Mi muy estimado amigo:

Como sé que el señor Ministro de Instrucción Pública está estudiando ya un decreto para la designación de una Comisión Nacional de Cultura Física, estimo indispensable dar a conocer de usted mis opiniones al respecto. Puede que ellas alcancen el honor de ser tomadas en consideración cuando se redacte el decreto definitivo que se tiene en estudio.

A fin de que nadie pueda atribuir carácter político a esta Comisión de Cultura Física, se me ocurre que lo mejor sería que ella fuese compuesta por delegados de corporaciones legalmente organizadas, y por jefes de servicio u establecimientos de enseñanza, sin indicar personas, dejando además a S. E. el Presidente de la República la designación de tres personas que la reintegre.

Si de mí dependiese el designar las personas para esta comisión, yo propondría las siguientes:

1. Delegado de la Federación Sportiva Nacional de Chile.
2. Delegado del Consejo de Instrucción Pública.
3. Delegado del Consejo de Instrucción Primaria.
4. Delegado del Consejo Superior de Higiene.
5. Delegado de la Sociedad Nacional de Profesores.
6. Delegado de la Liga Nacional Contra el Alcoholismo.
7. Director del Instituto de Educación Física.
8. Visitadora de Educación Física de las Escuelas.
9. Un teniente coronel en ejercicio.
10. Un ingeniero civil.
11. Un profesor de Educación Física.

Estos tres últimos serían nombrados por el Presidente de la República.

Sin otro particular saluda a usted atentamente su Afmo. amigo y servidor.—(Fdo.). — Leotardo Matus Z.

EL ATLETISMO ENTRE NUESTROS ESTUDIANTES UNIVERSITARIOS

EL CAMPEONATO DE AYER DE LOS ALUMNOS DEL INSTITUTO PEDAGOGICO

Con bastante entusiasmo y ante numerosos concurrentes, entre quienes pudimos notar gran número de estudiantes del Instituto Pedagógico que estimulaban con sus aplausos a los representantes de las distintas asignaturas, se verificó ayer en la cancha de la Escuela de Artes, el torneo atlético que hace días veníamos anunciando, torneo organizado por el Club Deportivo Instituto Pedagógico.

Llamó bastante la atención, la carrera de 50 metros para señoritas que fué ganada en espléndido estilo por la señorita Irma Reyes, marcando el magnífico tiempo de 7 1|5.

A las 2 en punto se daba comienzo al torneo bajo las órdenes del árbitro general y entusiasta presidente del Deportivo Pedagogía, señor Marcos Vera y ayudado por los jueces señores Montheyró, Fidel Henríquez y Armando Salas.

Damos a continuación los resultados generales:

100 metros:
1.o Rosauro Salas (Francés).
2.o Fidias Alvarez (Francés).
3.o Hermógenes Troncoso (Ciencias).
Tiempo 12".

50 metros, para señoritas:
1.o Irma Reyes (Ciencias).
2.o Nora Reyes (Ciencias).
Tiempo: 7 1|5".

Lanzamiento de la bala:
1.o O. Frías (Ciencias).
2.o F. Alvarez (Francés).
3.o U. Pérez (Ciencias).
Distancia: 10.63 metros.

Salto largo con impulso:
1.o R. Salas (Francés).
2.o U. Pérez (Ciencias).
3.o F. Alvarez (Francés).
Distancia: 6.02 metros.

200 metros planos:
1.o R. Salas (Francés).
2.o F. Alvarez (Francés).
3.o H. Troncoso (Ciencias).
Tiempo: 24 4|5".

Disco:
1.o U. Pérez (Ciencias).
2.o F. Alvarez (Francés).
3.o R. Salas (Francés).
Distancia: 33.39 metros.

Garrocha:
1.o F. Alvarez (Francés).
2.o Aguirre (Alemán).
3.o Jaña (Ciencias).
Altura: 3.03 metros.

400 metros planos:
1.o U. Pérez (Ciencias).
2.o F. Alvarez (Francés).
3.o O. Frías (Ciencias).
Tiempo: 58 4|5".

Salto alto con impulso:
1.os. Empate, R. Salas y F. Alvarez (Francés).
3.o Aguirre (Alemán).
Altura: 1.62 metros.

Dardo:
1.o U. Pérez (Ciencias).
2.o F. Alvarez (Francés).
3.o R. Salas (Francés).
Distancia: 38.38 1|2 metros.

Cómputo

Francés, 32 puntos.
Ciencias, 24 puntos.
Alemán, 3 puntos.
Inglés: 0 punto.

Mueblería
"COLON"
66-BANDERA-66
25-J.

FUNDOS
COMPRA VENDE
Alfredo Tagle Rodríguez
Catedral 1137. Casilla 3132

"EL FRUTO PROHIBIDO"

LA OBRA PASIONAL DE SUNTUOSIDAD NUNCA IGUALADA — MILLONARIA DEL GRAN CECIL B. DE MILLE

¿Cuáles son los deberes de una esposa ante el marido que la ultraja y la humilla?

¿Qué debería hacer ella, cuando otro hombre le ofrece un afecto noble y leal, que podría revivir el sueño de su dicha y convertirlo en realidad

Tales son los problemas que se plantean y resuelven en "El Fruto Prohibido", un drama que tiene todo el calor de la vida del hombre y la mujer, presentado con tan regia suntuosidad y tan mágica esplendidez, que nunca fué igualado por las creaciones del film.

AGNES AYRES

La actriz admirable de belleza fascinante que es la protagonista de la obra.

En Chile la estrenará

Mañana

El cine preferido de lo más distinguido de nuestra sociedad, el

SPLENDID

La mayor parte de las localidades han sido ya adquiridas por familas de nuestra sociedad. Las que quedan, pueden tomarse durante todo el día en la boletería del Splendid.

PAQUIN

confeccionó las toilettes.

TIFFANY

proporcionó las joyas.

KOSLOFF

maravillosos y encantados escenarios.

Super-producción

PARAMOUNT

TRADE MARK

Paramount Pictures

Exclusividad

Max Glücksmann

6.20 - HOY - 9.20

AVENIDA

ESTRENO ABSOLUTO

Una vibrante historia de amores y bravuras en el Oeste americano, en un pueblo donde sólo se conoce la razón de los puños...

CAZADOR DE HOMBRES

Insuperable creación de audacias, del célebre cowboy.

JACK HOXIE

TEATROS — MUSICA — CINES

TEATRO MUNICIPAL

Anoche: "Les vignes du seigneur". — Esta tarde, a las 6, "La Flambee"

El binomio de Flers y de Croisset obtiene con "Les vignes du seigneur" otro triunfo. Pocas veces se ha llevado a la escena un asunto banal, con más jovialidad y **esprit.**

"Les vignes du seigneur" se podría poner como modelo típico de la comedia picaresca francesa. Por cierto que no se trata de un vaudeville nutrido de retruécanos, sino de una comedia henchida de ingenio, de **humour,** de gracia chispeante, fresca como un cuento galante del renacimiento italiano, y con toda la picardía intencionada del alma gala. "Les vignes du seigneur" resulta así una pieza llena de alegría y de regocijo; sus frases saltan y brillan con una oportunidad insólita y las ocurrencias y las donosuras del diálogo mantienen un ambiente liviano y agradable.

En la interpretación tuvieron especial lucimiento Blanche Toutain, Mlle. Arloiy y Jane Anval. Mlle. Toutain tiene una dicción muy clara y una acción escénica de gran colorido. M. Bonvallet, a quien ya aplaudimos en "L'Appassionata", se nos manifiesta acá como un excelente actor cómico.

Esta tarde, a las 6, la compañía dramática francesa representará en función fuera de abono, "La Flambée", el emocionante drama de Henry Kistermaeckers.

Mañana, en la noche, en 7.a de abono, la compañía dará "La Vierge Folle", obra maestra en 4 actos, de Henry Bataille. El rol de Diana de Charance será personificado por la encantadora artista señorita Camille Liceney; Juliette Clarel, la exquisita intérprete de "L'Appassionata, desempeñará el rol de Fanny Armaury; Pierre Magnier, el eminente actor, cuya intensa labor ha sido recibida por nuestro público con admiración, desempeñará el rol de Armaury; Blanche Toutain, la admirable actriz, hará el rol de Duquesa de Charance.

Para el Miércoles, en 8.a de abono, se anuncia la "première de Cyrano de Bergerac".

Teatro Municipal

ESTA TARDE A LAS 6 LA

Compañía Dramática Francesa

Dará en función vespertina fuera de abono

La Flambee

Mañana en 7.a de abono.

LA VIERGE FOLLE

El Miércoles: en 8.a de abono:

Cyrano

La funcin del Miércoles empieza a las 8.45 en punto.

Primera semana de Julio: remate de preferencia a Palcos y plateas para la temporada lírica oficial

SANTIAGO

Un gran éxito promete obtener hoy la vermouth social de este teatro, con motivo de representarse la linda comedia de los hermanos Alvarez Quintero, estrenada con gran éxito el pasado Sábado, titulada "Las vueltas que da el mundo"

En función nocturna, a las 9.30 P. M., sigue el enorme éxito cómico del año "La casa de salud".

En la presente semana se estrenará la mejor comedia que ha escrito el famoso autor Carlos Arniches "La locura de don Juan", que ha sido un gran triunfo para tan afortunado comediógrafo.

LA COMPAÑIA SOLER VELA

La compañía de operetas que dirige el Comm. Pietro Maresca y de la cual son primeras figuras las tiples Adriana Soler (Julia Giordano) y Pierrette Flori, está dando sus últimas funciones en Valparaíso para venir en seguida a Santiago donde debutará en los primeros días del próximo mes.

En esta semana la compañía ofrecerá dos funciones extraordinarias, una de ellas dedicada a Pierrette Flori y la otra al estreno de la última opereta de Leo Fall, "La Rosa le Stambul", obra cuya acción se desarrolla en Turquía.

UNION CENTRAL

"LA CHACRA DE DON LORENZO" Y "LA PIEDRA DEL ESCANDALO".—Las dos funciones de hoy la compañía argentina las dedica a Martín Coronado, uno de los pioneers del movimiento teatral argentino y que logró disipar la mala atmósfera que en esa época se hacía a las producciones criollas.

La dirección de la Compañía Conti Podestá que en su jira por América y Europa está dando a conocer toda la producción argentina, ha buscado para esta función las dos obras que puede decirse formaron la base del trabajo de Coronado "La piedra del escándalo" y "La chacra de don Lorenzo"

"La piedra del escándalo" va en la sección vermouth y en la nocturna "La chacra de don Lorenzo", de la cual puede decirse que es la continuación de la anterior, pues Coronado hace intervenir a los mismos personajes, actuando en el mismo ambiente.

En ambas obras tiene el rol de mayor responsabilidad don Antonio D. Podestá, actor que en estas producciones antiguas sabe amoldarse a las modalidades y aspectos que imaginó el autor. El tipo de italiano viejo, que personifica en los dramas precitados, lleno de nobleza y de cierta melancolía por la añoranza de la patria ausente, bastarían para significarnos al señor Podestá como un artista de merecimientos y clara concepción escénica.

Hoy habrá además otra novedad y será la representación del quinteto de guitarreros formado por Zurlo Rubens, Paredes, Gil Quezada y Marino Podestá, quienes cantarán zambas, malambos y canciones criollas.

LEA CONTI

Pasado mañana con la delicada comedia de Darío Nicodemi "Retazo", celebrará su serata d'onore la distinguida primera actriz de la compañía argentina Conti Podestá, señora Lea Conti.

Los merecimientos de la señora Conti como actriz de fuerte temperamento artístico, son de todos reconocidos, tanto aquí como en su patria, donde se la considera como una de las figuras de más relieve de la escena hispano-americana.

En la función a que nos referimos, además de la obra citada, se llevará a cabo un lucido programa de concierto, donde tomarán parte los más destacados elementos teatrales actualmente en Santiago.

CARMEN TOLOSA.—Esta artista se presentará de nuevo ante nuestro público en una breve temporada en el Comedia.

Carmen Tolosa se presentará de nuevo el Miércoles próximo, en la vermouth, acompañada de un buen espectáculo que anunciaremos.

COMPAÑIA DE OPERA CHILENA

Una de las más grandes manifestaciones de la cultura de un país, es la actuación permanente de conjuntos líricos que den a conocer las producciones musicales de los grandes maestros.

En Valparaíso se está dando fin actualmente a una importante negociación artística con la fundación de una gran compañía de ópera chilena, cuya dirección tendrá el Maestro Mario La Mura, persona de gran preparación en la materia y que ha venido a Chile varias veces al frente de muy buenos conjuntos líricos.

Esta compañía se presentará en el vecino puerto, el 5 del mes próximo debutando en el Teatro Victoria con la ópera de Donizetti, "Lucía de Lamermoor". Los roles protagonistas estará a cargo de la soprano ligero Graciela Miranda y del tenor Orlando del Fierro. Los roles episódicos estarán a cargo de la soprano Emma Castro, tenor Adolfo Araya, barítono Carlos Puelma y bajo Lautaro García.

EN EL TEATRO ESMERALDA

FUNCION DE VARIEDADES EN HONOR DEL COMPOSITOR CHILENO ARMANDO CARRERA.— Esta noche se verificará en el Teatro Esmeralda una interesante función organizada por el elemento artístico de la capital en honor y despedida del joven e inspirado compositor nacional señor Armando Carrera.

Las simpatías que el señor Carrera ha logrado conquistarse en nuestros círculos teatrales esta conciertos que quedarán esta noche plenamente confirmadas, atendiendo al entusiasmo con que los organizadores de esta velada han confeccionado el programa el cual es novedoso y variado, según señalamos a continuación y en el cual intervienen conocidos y aplaudidos actores.

Sr. A[illegible] CARRERA, compositor nacional, en cuyo honor y despedida se verifica la velada de esta noche

Primera parte

1. Se pasará una hermosa película; 2. Presentación de la orquesta por los aficionados señores P. y J. Bilumilla, Baeza, Letelier, Calizaya, Abarca, Santibáñez, Bolívar y dirigida por Armando Carrera, la cual estrenará las siguientes novedades de este autor: New York, Almendral Esfinge y ¡Oh, La, La (shimmies).

Segunda parte

1. Gabrielita Ubilla, precoz tonadillera. Cantará el Vals Liana, letra del poeta señor Chavez y música de Armando Carrera y el tango que hará furor "Rinconcito", letra y música del mismo autor; 2. Esther Martínez, concertista en guitarra; 3. Esther Corvalán, "Primavera" de Grieg. Baile; 4.. Sara Cruz Carrera de Pacheco e Ignacio Infantas, Dúo de Travita; 5. Navarro, popular y querido ilusionista; 6. I. Infantas, tenor, en la canción del gran suceso "Princesita"; 7. Pepe Martínez y Pedro J. Malbrán, "Los "ases" estudiantiles; 8. La chilenita, notable tonadillera en la sentida canción chilena "La hechizada", letra del poeta Rojas Gallardo y música de Armando Carrera y el hermoso vals "Querella" de A. Carrera; 9. Gustavo Silva, tenor, en "Sueño" de Manon 10. Calvety, Prestidigitador; 11. Nemesio Martínez en "Pol meteto a templao", original de Maturana.

Tercera parte

Gran baile en el foyer del teatro amenizado por la jazz-band automática.

PROGRAMAS DE HOY

MUNICIPAL.— Compañía de la Porte St. Martin. A las 6, "La Flambee" de Kistemaeckers.

SANTIAGO.— Compañía Serrador-Marí. Vermouth "Las vueltas que da el mundo". Noche "La casa de salud".

UNION CENTRAL.— Compañía Conti-Podestá. Vermouth "La piedra del escándalo". Noche "La chacra de don Lorenzo".

MUSICA

CONCIERTO JUAN SEPULVEDA

Se ha postergado para el Sábado 7 de Julio la audición de guitarra que iba a dar el 23 del presente, en los salones de la Federación Nacional de Estudiantes, el joven artista universitario señor Juan Sepúlveda.

Las únicas entradas válidas de esta audición son las que llevan el timbre del Centro Estudiantes de Medicina y pueden adquirirse en la secretaría de la Federación.

CONCIERTO ZANELLI

Mañana, en el Comedia, tendrá lugar el concierto del barítono chileno señor Renato Zanelli, que viene de hacer una brillante tournee por el Norte de Chile.

Compromisos contraídos por el gran cantante, lo obligan a dar un sólo concierto en esta capital. En nuestra edición de mañana publicaremos el programa.

Las localidades están ya en venta en la boletería del teatro.

EL RECITAL DE CANTO DEL MIERCOLES

La gran intérprete de "lieder", a que nos referimos en ediciones pasadas, Ellen Sarsen, ha fijado para el Miércoles en la tarde, en el salón de Conciertos Grotrian Steinweg, Miraflores 378, su primer recital para el cual ha confeccionado un brillante programa constituido por los más escogidos "lieder", composiciones a las cuales ha dedicado todo su arte.

En todas las jiras del célebre director de orquesta, Félix Weingartner, Ellen Sarsen era la cantante obligada para la interpretación de todas sus producciones de canto, y con ello quería indicar que esta artista era una privilegiada en este arte; su escuela, su temperamento, su afinación, es correctísima.

Como hemos dicho, su recital se efectuará el Miércoles en la tarde. El programa y las localidades pueden encontrarse en la Casa Grimm y Kern, Ahumada esquina Moneda.

TEATRO UNION CENTRAL

HOY LUNES 25 DE JUNIO. HOY

Dos grandes funciones

Vermouth 6.30. Estreno

LA PIEDRA DEL ESCANDALO

Gran número de concierto. Cantos y estilos criollos por el cuarteto Quezada-Rubens-Paredes y M. Podestá.

Noche 9.30. Grandioso estreno.

LA CHACRA DE DON LORENZO

De MARTIN CORONADO.

Creación de don Antonio Podestá.

HIPODROMO

Artesanos esq. de Salas. — Teléf. 3025

Hoy Especial 6.15 — Noche 9.30 Hoy

Sherlock Holmes

La triunfal película Goldwyn de lujo, interpretada por

JOHN BARRIMORE

(El primer actor de América)

REGINALD DENNY

(El famoso boxeador)

Y CAROL DEMPSTER

(Nueva estrella de Griffith)

Adaptación de la célebre novela de Sir Conan Doyle.

Mañana: "La Chica de la calle Florida".

Miércoles: "El Rey del Radio", por Roy Stewart (Primera función), y Luisa Lorraine.

[illegible] -- Ho

[illegible] 170 Tel. Inglés 37[illegible]

A las 6.05 y 9.30

PLATEA $ 2

El super foto espectáculo de David W. Griffith.

[illegible]ná en el Este

por Lillian Gish y Creighton Hale.

NOTICIAS CINEMATOGRAFICAS

SPLENDID

"EL SUBMARINO PIRATA", CREACION DE SIDNEY CHAPLIN. —Un interesante programa cómico será el que ofrezca para sus funciones de especial, a las 6.30 y nocturna a las 10.30 esta favorecida y elegante sala central. Irá en este programa el estreno de una de las comedias bufas de mayor éxito en los Estados Unidos. Nos referimos a la gran creación, que consta de 4 actos, del conocido y popular hermano del célebre Charles Chaplin, Sidney Chaplin. Actor que, al igual que su hermano, reuna todas las difíciles cualidades del actor cómico. Se titula la producción "El submarino pirata", y es una verdadera cadena de carcajadas, maestramente arrancadas al espectador con la gracia innegable de los trucos y la formidable comicidad de las situaciones.

Toda la cinta es una reunión de chistes bien llevados y magistralmente interpretados por este gran actor, cuyo mérito no es precisamente ser el hermano de un cómico de fama mundial como Charles, sino por el trabajo de él mismo; cuyo estilo propio le da una gracia personal inconfundible. Completará este programa el estreno de una comedia dramática interpretada por Mary Pickford y que se titula "Una intriga en la Corte de Inglaterra. Cinta de época, que trae todo un encantador sentimentalismo. Para las funciones de selec a las 5.15 y nocturna a las 9. se anuncia la exhibición de la s pática comedia de la Metro, "U joven a la moderna", creación de simpática y pizpireta actriz D May.

IMPERIO

UNA CREACION DE CORI GRIFFITH.— La Sala Imperio dado a conocer en sus funciones lujo de ayer una nueva produc escogida de la acreditada ma Vitagraph, correspondiente a edición de 1923, titulada "¿Cu por su honra?" En ella vemos a recer como figura central y la importante del reparto, a Cori Griffith, actriz que hace ya tie po ostenta brillantemente el ti bo de estrella y cuya personali es decididamente simpática y a yente para todos los públicos. vemos en una obra de carácter cial y del género de la alta com dia, en que son precisas facultad especiales de artista para echars encima el peso virtual de un r que es intenso en lo dramático complejo como elocuente en lo menino. Se trata de uno de los p blemas sentimentales que, a fuer vulgares, son los que menos tra seriamente el cine y donde enc tramos a la mujer al frente de l situaciones más reales y human

Este es el bellísimo espectáculo que presentarán

Mañana LOS PRESTIGIOSOS TEATROS **Setiembre y Brasil**

La película gemela de "Esposas imprudentes" de la Universal Jewel

The WOMAN
The HUSBAND
The OTHER MAN
The FRIEND

MARIDOS CIEGOS

Argumento, dirección e interpretación del genio del cinematógrafico

Erich von Stroheim

¡ESPOSAS!

Si vuestro marido os descuida, si ha olvidado todas las atenciones de cuando novios, traedlo a ver esta película que es lección y seguro de felicidad conyuge

¡MARIDOS!

Si estáis celosos de vuestra esposa, si creéis que ella se siente halagada por las atenciones de otro hombre, ved esta obra, conjuraréis el peligro y seréis dichosos.

¡AMIGOS DE LO BELLO!

Si amáis la Naturaleza si queréis conocer los Alpes suizos y ascender hasta La Cambre; si deseáis conocer a fondo el amor en el matrimonio; si queréis disfrutar de un trabajo artístico maravilloso, acudid y ved esta obra sublime.

Localidades numeradas en venta

PLATEA $ 3.00

UNIVERSAL PICTURES CORPORATION

Espectáculos Aurelio Valenzuela B. y Cía.

que en la vida, ante el egoísmo de los hombres, pueden presentársele. Esta intensidad de la comedia dramática, abrillantada por las escenas suntuosas, resulta perfecta y hábilmente salvada por la comprensión artística de la Griffith y amenizada o suavizada hasta la placidez por el carácter social y de rango que se ha querido dar a la comedia.

Esta hermosa cinta será exhibida en cada una de las secciones de hoy Lunes.

ALHAMBRA Y VICTORIA

Estrenarán hoy estos concurridísimos cines, la extraordnairia producción editada por la renombrada manufactura Pathé París, titulada "La Atlántida". es esta producción una fiel y verídica adaptación de la inmortal obra del célebre novelista Pierre Benoit; sus escenas están nutridas del más exquisito arte, su interpretación, a cargo del más selecto elenco de estrellas francesas, carece absolutamente de precedentes. La dirección de esta cinta es una de las más perfectas y acabadas que se hayan admirado en los anales del cinematógrafo. Stacia Napierkowska, en el rol protagonista de Anthinea, revélase como la más perfecta y sabia actriz, ejecutando en su labor una protagonización imponderable.

ESMERALDA

LA FIESTA DE LA MUSICA, POR PEREZ FREIRE.—En la vermouth de hoy, a las 6.5, se hará la Fiesta de la Música, organizada por el distinguido compositor chileno Osmán Pérez Freire. Este espectáculo ha obtenido el más brillante de los éxitos en el Club de Señoras y en los teatros Septiembre y Brasil.

Pérez Freire es el autor de "¡Ay, ay ay!", "Maldito tango", "El delantal de la china" y más de 200 otras canciones tan populares como las citadas. En la fiesta de hoy, él mismo ejecutará al piano y cantará sus propias producciones.

La pareja de bailes de moda Los Soutos, amenizará el espectáculo con sus elegantes números. Ellos son los mejores intérpretes de los bailes modernos y los profesores de la juventud dorada.

La aplaudida orquesta Jazz-Band Rispoli acompañará los bailables. Este conjunto se ha destacado como el mejor en su género.

NOVEDADES

"MARIDO DE SEDA... MUJER DE PERCAL". — Un interesante estreno Goldwyn presenta hoy en sus dos funciones este cómodo cine de la calle Cueto, donde reaparece la linda actriz, favorita del mundo elegante, Elena Chadwick, en la elegante y hermosa película social "Marido de seda... mujer de percal".

MINERVA

"LAS CORSARIAS", POR HAROLD LLOYD.—Los carteles de esta sala anuncian para las funciones de hoy este estreno por el rey de los cómicos, el famoso "Ojos de las antiparras". Trata esta cinta de las aventuras que pasó este "astro" de la comicidad en un buque pirata, cuya tripulación es formada por hermosas y simpáticas chiquillas.

En la función nocturna seguirá actuando el famoso y conocido ventrílocuo nacional, Navarro, cuyo éxito en las funciones anteriores lo han visto precisado a ampliar su actuación en esta sala.

Mañana: "Esposas imprudentes".

MUNDIAL

LABIOS TENTADORES. — Este emocionante estreno presenta en las funciones de especial y noche de hoy este concurrido Cine de la Plaza Almagro. La película está basada en un argumento encantador y es la última creación de amores y aventuras protagonizada por la bellísima artista Edith Roberts, que tantas simpatías tiene en el público.

HIPPODROME

"SHERLOCK HOLMES". — Hoy en especial y noche esta sala estrena esta espléndida cinta Universal, marca Goldwyn, en 9 actos; cinta que está llamada a ser uno de los más legítimos triunfos cinematográficos por su magnífica presentación escénica, la labor insuperable de sus protagonistas, el célebre John Barrymore, el famoso boxeador Reginald Denny, y la nueva estrella de Griffith, Carol Dempster.

AVENIDA

En las dos funciones de hoy pasa el Avenida una de las películas más atrayentes de la temporada: "Cazador de hombres", que es una de las obras más fuertes que ha producido el cine americano.

El intérprete es el gran artista Jack Hoxie, el más audaz cow-boy de los Estados Unidos. La película es dirigida por Ben Wilson. Es una obra que tiene una majestad trágica, que seguramente impresionará al público.

Teatro Santiago

EMPRESA ERNNESTO BOUQUET
Compañía Española Moderna de Comedias Serrador Mari

HOY LUNNES 25 JUNIO HOY
Vermouth a las 6.15.— Platea $ 3
"LAS VUELAS DA EL MUNDO"
NOCHE: a las 9.15.— Platea $ 3

LA CASA DE SALUD

Esta semana estrena, "La locura de don Juan.

HOY - IMPERIO - MAÑANA

HOY: 6.30 y 9.30

confirmará su éxito de ayer la hermosa

CORINA GRIFFITH

en la alta comedia social y emocionante,

¿Cuánto por su honra?

No olvide Ud. que se estrena la copia nueva de

Marinero de Agua Dulce

y exhibiéndose también

¡Quién dijo Miedo!

las dos irresistibles super-creaciones del monarca de la risa

7 ACTOS DE CARCAJADAS

HAROLD LLOYD

SPLENDID - HOY

Y POLITEAMA
Dirección Max Glucksmann
HUERFANOS 1048. —:— TELEFONO 2815

6.30 Y 10.30

Interminables carcajadas con la colosal cómica

El Submarino Pirata

por el famoso "fresco" ultra gracioso

SYD CHAPLIN

Y además el drama PARAMOUNT

Una Intriga en la Corte de Inglaterra

Por la encantadora

MARY PICKFORD

A las 5.15 y 9.30:

UNA JOVEN A LA MODERNA
POR DORIS MAY

ALHAMBRA
VICTORIA
HOY
6.30 y 9.30

LA ATLANTIDA

LA PRIMERA PELICULA QUE EN CHILE SE HA MANTENIDO OCHO DIAS CONSECUTIVOS EN UN MISMO TEATRO.
SERA EXHIBIDA POR FUNCION

Estreno de 1.a función. -:- $ 3 Platea Mañana 2.a función final de la obra

la prodigiosa y cautivante fantasía de Pierre Bénoit, adaptada al cine por

PATHE-PARIS

en impecable forma.

Localidades numeradas.
Boletería abierta desde
las 10 A. M.

EN EL CORAZON DEL AFRICA SALVAJE

TEATROS

ALAMEDA
Y DELICIAS

Además en el **ALAMEDA**

Amárrate los pantalones

por RICARDO TALMADGE.

Y en el **DELICIAS,**

MANOOK DEL NORTE

POLITEAMA

"EL SUBMARINO PIRATA", "LOS TRES MOSQUETEROS" Y "LA CIUDAD PERDIDA", FINAL. — Un triple programa ofrece hoy: presenta a Sidney Chaplin, el mago de la risa, en la graciosa comedia, llena de escenas de gran hilaridad: "El submarino pirata"; después da "Los tres mosqueteros", parodia cómica por Mary Pickford. Termina este atrayente programa con el final de "La ciudad perdida", episodios 13, 14 y 15.

ALAMEDA

"EN EL CORAZON DE AFRICA". —El gusto del público se va traduciendo en una franca admiración por los vaudevilles, las altas comedias y las obras que se llaman "documentales", o sean las que tienen por base la presentación verdadera de la realidad. Por ejemplo, hoy estrena esta sala una de estas obras y es la visión real y plenamente objetiva de lo que es la vida de la fauna del Africa, el Continente Negro, la tétrica región de dientes y garras. En esta obra vemos la vida de los hipopótamos, de los rinocerontes, leones, tigres, etc.; pero todo esto tomado en una forma muy nueva, que permite al operador trabajar a muy larga distancia con un aparato denominado "telefoto".

Junto con esta obra va la creación vaudevillesca de Ricardo Talmadge, "Amárrate los pantalones", trabajo éste que es la vida de un cow-boy en la ciudad, a quien rodean una cantidad de pillos para estafarle.

DELICIAS

La afición que ha despertado en el público hacia las cintas que nos muestran aspectos verídicos y lejanos a nuestras costumbres, que son verdaderos casos de didáctica, ha inducido a esta empresa a presentar las dos películas más interesantes del momento cinematográfico: estas don "Nanouk del Norte", obra que se desarrolla en las yertas y solitarias regiones del polo; la otra cinta es "En el corazón del Africa salvaje", trabajo que es de suma importancia para todos aquellos que aman lo raro, lo exótico, lo que ha preocupado a los hombres superiores, a los sabios. Vemos en esta cinta la vida de las fieras y de los habitantes del Africa, con todos sus detalles. Es, pues, como se ve, un programa extraordniario.

INDEPENDENCIA

"LA HISTORIA DE MAUD GREGAARDS".— En ambas funciones ofrecerá este concurrido y acreditado teatro del barrio Independencia el estreno de la segunda función del grandioso super-serial alemán "La dueña del mundo", obra que ha alcanzado un gran suceso en este teatro y que interpreta la linda actriz germana Mia May.

ELECTRA

LUISA HUFF.—Una de las más simpáticas actrices de género ligero y un actor que goza de popularidad: Luisa Huff y Jack Pickford, reaparecen hoy. Interpretarán una preciosa producción de alta comedia, Paramount, Veinte Primaveras, con sensacionales escenas de chicas atléticas y deroche de lujo.

ATENAS

E cartel de esta cómoda sala de exhibiciones anuncia para hoy el estreno de la tercera función de la atrayente serial titulada "El brazo amarillo", que se compone de los siguientes sensacionales episodios: 7, "En las sombras de la noche"; 8, "En alta mar" y 9 "La monarquía del Olvido", siendo interpretdos por los tres más destacados ases de las escenas norteamericanas, tales como Warner Oland, Juanita Hansen y Margarita Courtot, ejecutando en el desarrollo de esta jornada las más atrevidas proezas de temerario arrojo.

IMPERIAL

Cn la tercera función de la interesante serial de aventuras titulada "El rayo invisible", realizará hoy este teatro sus funciones especial y nocturna, la cual consta de tres nuevos episodios titulados: 7, "La influencia hipnótica"; 8, "Venciendo obstáculos" y 9 "Temerario del aire", en cuyas escenas sus protagonistas, los aplaudidos artistas Jack Sherril y Ruth Clifford, ejecutan una labor de gran valor y derroche artístico. A continuación presentará la divertida comedia del célebre bufo Harold Lloyd, titulada: "El salto de la valla", cinta de graciosas situaciones cómicas, en la cual es secundado el protagonista por la bella y seductora actriz Bebé Daniels y el inimitable caricato Harry Polard (Cachivache).

COLON

"EL RASTRO ACUSADOR". — La cinta "El rastro acusador" es el estreno que presenta hoy esta sala. Se trata de una creación basada en un caso criminal, pero de suma realidad, muy precisa en su manifestación de verismo, puesto que es una de las historias que conmovieron la opinión pública de todos los Estados Unidos con el mismo interés y ansiedad que despertó aquí el caso que acaba de sancionar la justicia del crimen de las Cajitas de Agua.

IRIS

"ALLA EN EL ESTE".—Hoy repite este teatro, a las 6.5 y 9.30 en punto, a precios rebajados (2 pesos platea), la superproducción de David W. Griffith, titulada "Allá en el Este", interpretación de Lilian Gish, Richard Barthelmess y Crieghton Hale.

AVENIDA MATTA

Una obra del género cow-boy estrenará hoy este teatro en sus funciones especial y nocturna, titúlase: "Fargo, el ceñudo", vigoroso drama de sensacionales aventuras protagonizado por el coloso actor atleta Big Boy, artista de sobresalientes cualidades para la interpretación de obras de esta naturaleza, y en cuyas escenas ejecuta proezas de temerario arrojo y sosteniendo combates con verdadero peligro de la vida.

PROXIMOS ESTRENOS

MAÑANA SE ESTRENARA "MARIDOS CIEGOS".— En los teatros Setiembre y Brasil se presentará mañana la nueva producción argumentada, dirigida e interpretada por Erich Von Stroheim, intitulada "Maridos ciegos".

Por su arte y por su profundo estudio de los corazones humanos, "Maridos ciegos" es una obra de corte francés, digno de Bourget. Todo el mundo encuentra en ella, además de lo bello, algo que aprender, alguna experiencia que ahorrar en la propia vida.

El amor en el [illegible] monio ha sido est[illegible] do [illegible] admirable. Por [illegible] os ma[illegible] an desatendien [illegible] sus espo[illegible] por qué éstas [illegible] desenamoran [illegible] colocan en un peligrosa pendien[illegible] por qué los éxitos de los tenor[illegible] y por qué el desastre de una [illegible] que habría podido ser completa.

La obra ha sido desarrollada en los más bellos panoramas de Suiza y tiene escenas altamente interesantes de la ascensión a las más altas cumbres de los Alpes.

"CAZANDO FIERAS EN AFRICA" SE EXHIBIRA ESTA NOCHE EN LA PRESIDENCIA.— La extraordinaria película "Cazando fieras en Africa" tomada durante la expedición del famoso cazador H. S. Snow, enviado al Africa Central por el Museo de Oakland, de California, es de tal importancia que se pasará privadamente hoy en los salones de la Presidencia.

Esta cinta obtuvo la misma distinción en Estados Unidos, donde Mr. Harding manifestó deseos de conocerla antes que fuera estrenada en público.

La Universal Film Co. nos encarga decir al público no confundir esta película con otra tomada en la expedición del Príncipe Guillermo de Suecia. No quiere decir con esto que esta cinta europea carezca de interés sino que desea dejar establecido que es la suya la que fué estrenada ante Mr. Harding y la que se dió durante tres meses consecutivos en el Teatro Lírico de New York a cinco dólares platea.

El estreno público de esta película se efectuará el Miércoles en los teatros Setiembre y Brasil y el Jueves en el Esmeralda.

MAÑANA ESTRENA EL SPLENDID LA MAS GRANDE OBRA PARAMOUNT, "EL FRUTO PROHIBIDO"

La obra definitiva del gran director Cecil B. de Mille

"No hay ley divina ni humana que fuerce a una mujer a permanecer junto a un marido que sólo puede ofrecerle degradación e ignominia, y que se oponga a un hombre que pueda ofrecer a esa mujer: honor y cariño..." Tal es el tema interesantísimo de la super-producción de la manufactura Paramount, que estrenará el Splendid, en sus funciones de mañana martes y titulada: "El Fruto Prohibido".

En Nueva York fué exhibida en el más grande los teatros de esta ciudad, el Strand, durante seis meses consecutivos al precio de 12 dólares la entrada, el mayor precio cobrado por film alguno hasta la fecha. En Buenos Aires fué estrenada el 17 de Abril del presente año, y aún la exhibe diariamente el Empire, al precio de diez nacionales la entrada.

Debe ser el matrimonio la unión indisoluble de dos seres, una unión que forma Dios y que sólo Dios puede deshacer? ¿O bien es un simple contrato que puede ser anulado tan pronto como una de las partes contratantes falte a una de sus cláusulas? Y este problema está expuesto al narrar la historia de la heroína, una muchacha de belleza singular, casada con un hombre que vive a expensas de ella y la explota, y que sería hasta capaz de venderla si encontrara quién la comprara por un puñado de oro. Ella trabaja de costurera en la casa de una millonaria, que en cierta ocasión necesita con el fin de atraer a un millonario con el que su marido está en vísperas de hacer una gran negociación, de una linda niña que le enamore y le retenga en la casa para así poderle convencer más fácilmente de hacer el negocio. Busca a sus más bellas amigas solteras de la ciudad, pero ninpresentación, a la que seguirá la guna puede asistir a la comida de conversación de negocios, y entonces, fijándose en la belleza de la costurera, decide hacerla pasar ante los ojos del millonario como perteneciente a la más aristocrática familia de Nueva York, y la viste con trajes de Paquín, la enjoya con lo mejor de Tiffany, el famoso joyero de los multimillonarios yankees, y perfumada con lo más exquisito de Coty, la presenta al millonario, el que desde el primer momento se siente subyugado por su espléndida belleza y por su figura de reina... Creyéndola soltera, le hace la corte; ella corresponde en su interior a esa pasión, pero qué hacer con el marido, al que su deber le impide abandonar?...

El único teatro que dará esta película es la Sala del Splendid, que la estrenará mañana. Las localidades son numeradas, encontrándose en venta desde hoy.

UNA ESCENA DE "FRUTO PROHIBIDO"

EL ESTRENO DE HOY EN EL SPLENDID. — EL PROGRAMA BUFO COMPUESTO DE LAS COMEDIAS "EL SUBMARINO PIRATA" POR SIDNEY CHAPLIN, Y "LOS TRES MOSQUETEROS" POR MARY PICKFORD. — El estreno del programa Bufo Paramount compuesto de las chistosas comedias "El Submarino Pirata", por Sidney Chaplin, y la parodia de "Los Tres Mosqueteros", de Mary Pickford, es un desafío a los tristes, a los preocupados, y a los que no gustan saber nada de los que es alegría...

Con la exhibición de estas festivas obras estamos seguros que en la sala del teatro retumbarán hoy las carcajadas francas y los aplausos sinceros y espontáneos de los espectadores.

Como lo hemos dicho más arriba, estas dos grandes películas se estrenarán en las funciones de tarde y noche mañana en el Splendid.

PROGRAMAS DE HOY

ALAMEDA.—Tarde y noche "En el corazón del Africa".
ALHAMBRA.—Tarde y noche "La Atlántida".
ATENAS.—Tarde y noche "El brazo amarillo".
AVENIDA.—Tarde y noche "Cazador de hombres".
COLON.—Tarde y noche "El rastro acusador".
DELICIAS.—Tarde y noche "Nanouk del Norte" y "En el corazón del Africa".
ELECTRA.—Tarde y noche "20 primaveras".

ESMERALDA.— Tarde y noche. Fiesta de la Música.
HIPPODROME.—Tarde y noche. "Sherlock Holmes".
IMPERIAL.—Tarde y noche "El rayo invisible".
INDEPENDENCIA.—Tarde y noche "La dueña del mundo".
IRIS.—Tarde y noche "Allá en el Este".
MINERVA.—Tarde y noche "Las corsarias".
MUNDIAL.—Tarde y noche "Labios tentadores".
NOVEDADES. — Tarde y noche "Marido de seda, mujer de percal".
POLITEAMA. — Tarde y noche. "Submarino pirata" y "Los tres mosqueteros".

SALA IMPERIO.— Tarde y noche "¿Cuánto por su honra?"
SPLENDID THEATRE.— Tarde y noche "El submarino pirata".
VICTORIA.— Tarde y noche "La Atlántida".

Cajera y Empleado
competentes para mostrador negocio abarrotes necesita.
Almacén y Bodega Valdivia
SAN PABLO 3061 — 3083

ESTA NOCHE SE EXHIBIRA PRIVADAMENTE ANTE S. E. EL PRESIDENTE DE LA REPUBLICA, EN LOS SALONES DE LA PRESIDENCIA

CAZANDO FIERAS EN AFRICA

Cinematografía en 9 actos, de la famosa expedición del cazador A. Snow al Africa Central, enviado por el Museo Oakland de California

EXCLUSIVIDAD DE LA UNIVERSAL PICTURES CORPORATION

Esta obra se exhibió privadamente ante Mr. Harding, y se dió 3 meses seguidos en el Teatro Lírico de N. Y., a 5 dólares.

Se estrenará aquí en público el **MIERCOLES** EN LOS TEATROS **SETIEMBRE y BRASIL** Y EL JUEVES EN EL **ESMERALDA**

ESMERALDA HOY en Vermouth a las 6.15 PLATEA $ 2 **Fiesta de la Música** PEREZ-FREIRE Los Soutos. Orquesta Rispoli

EL CINE ESTRENARA LA HERMOSA PELICULA "LABIOS TENTADORES", por EDITH ROBERTS

MIERCOLES

Día de moda en el

IMPERIO

Vea Ud. cómo se reconstruyen las vidas pasadas, según la

TEOSOFIA

en el hondo drama de Oriente con visiones de El Cairo y del desierto:

por

BETTY COMPSON

La mujer inmortal

GRABE UD.

Esta fecha **MARTES 3 de Julio**

Este nombre **La Hija de Napoleón**

Estos teatros **Setiembre Brasil**

Superproducción histórica Alemana jemela de Lady Hamilton y Lucrecia Borgia

Ha muerto el general don Estanislao del Canto

Se le veneraba como una tradición y se le amaba como un símbolo. El vivió las fechas mas gloriosas de nuestro Ejército y prestigió cada uno de los gestos de esta institución con la solidaridad del suyo, lleno de la calurosa vehemencia de su espíritu.

Don Estanislao del Canto tenía el dón rarísimo de evocar con el noble perfil de su rostro aguileño, heroicas reminiscencias, fastos gloriosos de más de medio siglo de nuestra vida de luchas. Las arideces desoladas de los desiertos septentrionales sirvieron de decoración a su figura de guerrero y las sombrías y verdes quebradas de Arauco lo vieron pasar en silenciosas cabalgatas, en aquellas guerras sin cuartel, de lanzas y chivateos. Pocos episodios marciales ha habido en que no figure su nombre entre la brillante legión de los respetados por la muerte.

Al comenzar su vida se trazó una línea, recta y firme, en la que se anotan las vacilaciones y tortuosidades tan frecuentes en la existencia de los hombres: ningún interés hizo fatigar su paso por la resbaladiza pendiente de las ambiciones, ningún galardón, por brillante y ansiado, fué bastante para producir ni la más leve sombra de claudicación en sus claros ideales.

El sabía que la estimación de sus conciudadanos es el más grande honor a que puede aspirar un hombre.

Ha muerto más que venerado y respetado: ha muerto amado por todos. Realizó plenamente el ideal que se forjara en los años de juventud que precedieron a su noble patriciado.

El Ejército entero está hoy de luelo. Era el maestro y el amigo, el que siempre predicó con el elocuente gesto del ejemplo.

Uno de los últimos retratos del General del Canto

La enfermedad

Desde hacía algún tiempo el General se encontraba con la salud quebrantada.

Sin embargo, últimamente había experimentado una manifiesta mejoría, que le había permitido dejar el lecho, y recibir a algunos de sus amigos, que llegaban hasta su casa a departir con él.

A pedir dinero para medicinarse

Esta mejoría se había acentuado, y anteayer, en compañía de su hija, se dirigió al Banco de Chile por diligencias personales.

Fué para conseguir un préstamo de dinero, en cuya garantía ofreció su casa de Tacna, pués estaba impago desde hacía tres meses y carecía de los recursos necesarios para sobrellevar los gastos de medicinas y médicos.

El desenlace fatal

En la tarde de ayer se encontraba en compañía de su hija señora Dora de Aguirre, cuando le sobrevino un repentino ataque al corazón, que a las 7.10 P. M., puso fin a su existencia.

Inmediatamente se llamó a los médicos y alcanzaron a llegar a la casa los doctores Zilleruelo, Bravo, Haupt y Enrique Gabler, que era su médico de cabecera; pero era tarde, pues la muerte había sido instantánea.

El General del Canto muere a los 82 y medio años de edad.

La primera noticia

Inmediatamente de saberse en la ciudad la noticia de su fallecimiento, se trasladó a la casa del ilustre extinto el jefe de la División y Comandante General de Armas don Luis Cabrera y algunas otras personalidades que pasaron a imponerse personalmente de la sensible desgracia.

Los honores militares

Al extinto corresponden en los funerales los honores de General de División.

Para resolver la participación que tendrá el Gobierno en los honores que se le tributarán al eminente militar se efectuará en la mañana de hoy una reunión en la Presidencia a la cual también debe asistir el Jefe de la División, General Cabrera.

En esta misma reunión se acordará la hora en que deben efectuarse los funerales, como también algunos detalles relativos a la participación del Ejército.

Desde luego está resuelta la concurrencia de todos los cuerpos de la guarnición, faltando sólo designar el jefe que debe comandar las fuerzas.

También es posible que asistan delegaciones de la Marina y Escuela Naval; del Regimiento Maipo N.o 2 que corresponde al antiguo 2.o de línea, que el General mandó como coronel en las batallas de Los Angeles, Tacna, Chorrillos y Miraflores.

Deben también concurrir algunos jefes y oficiales de la Marina; esto quedará resuelto por el Ministro de Marina en la mañana de hoy.

General don Estanislao del Canto

Guardia especial

Como se recordará el distinguido jefe que acaba de fallecer fué director de la Escuela Militar. Gracias a su esfuerzo e inteligencia este plantel durante la dirección del señor del Canto alcanzó señalado progreso y su desarrollo se orientó a los verdaderos propósitos que se tuvo en vista al fundarlo.

Por esta circunstancia la Escuela Militar, como un tributo al que fuera su digno Jefe, le hará guardia especial en las ceremonias de sus funerales.

Los funerales

Los funerales se llevarán a efecto posiblemente pasado mañana.

Anécdotas de la vida del General

Son muchas las anécdotas que se cuentan y que tienen relación con la vida del general del Canto.

Casi no existe una persona que desde su niñez o en su edad madura no haya oído hablar del general en términos elogiosos para su bravura, su pundonor y su heroísmo, y es así cómo en el espíritu de nuestro pueblo se ha grabado su figura con contornos vigorosos y precisos.

En las diversas campañas en que actuó fué un jefe que dió grandes ejemplos a sus subalternos y es así cómo ellos contagiados con su valor dieron muestras muchas veces de grandes actos de heroísmo.

El general del Canto era famoso por la envidiable puntería que poseía, pasando a ser, por lo tanto, un enemigo temible para aquellos que por un incidente cualquiera se veían envueltos en lances de honor con él, y no fueron pocos los que tuvo, si hemos de creer a la historia y las relaciones llegadas hasta nuestros días de boca en boca.

Respecto de ella, se cuenta que estando hace tiempo en Bélgica en casa del mayor señor Bouteler, y habiendo llegado allá la fama de su buena puntería, fué invitado un día a demostrarla.

Una vez en el polígono de ejercicios, el general tomó un rifle y disparó, dando, con gran sorpresa de los presentes, muy lejos de la fama. Disparó los cinco tiros reglamentarios, corriendo todos ellos la misma suerte que el primero.

Sus amigos no hablaban y miraban desconfiados al general; pero ante su sorpresa, el general, tomando el auricular que comunica con el apuntador, dió a éste instrucciones para que fuera uniendo los impactos, arriba, abajo, a la derecha, etc....

Después de ejecutadas sus órdenes, el señor del Canto, dirigiéndose a los presentes, les dijo:

—"Señores: esta es la estrella solitaria de la bandera de mi patria".

Un presentimiento

Ultimamente el general del Canto estuvo en nuestra imprenta a conversar breves momentos con nosotros.

De muchas cosas se habló, y como un buen veterano, rememoró y contó muchas anécdotas de su tiempo, de su juventud, de sus campañas...

El día de su visita era frío, presagio del próximo Invierno, y al sentir el general los primeros síntomas de la nueva estación, nos dijo:

"Este Invierno, este Invierno me llevará..."

Datos biográficos

Nació en Quilolta en 1840. Fueron sus padres don José Alejo del Canto y la señora Mercedes Artigas. Se educó en la Escuela Militar, a la cual se incorporó en 1856. En este establecimiento obtuvo premios por su aprovechamiento en la mayor parte de sus cursos. Salió a servir al Ejército en el 7.o de línea en 1859, en cuyo cuerpo emprendió la campaña del Norte, encontrándose en la batalla de Cerro Grande. En 1861 emprendió la campaña de la Araucanía y contribuyó a la reconstrucción del fuerte de Negrete y formación del pueblo y fuerte de Mulchén. En 1862 marchó al interior de la Araucanía, cuya división tomó posesión de la antigua ciudad de Angol, y asistió a su repoblación y a los trabajos de fortificación y obras públicas que en ese punto se realizaron. Desde el 24 de Setiembre de 1865 hasta el 23 de Enero de 1866, permaneció con el cuerpo de su dependencia de guarnición en el puerto de Talcahuano, el cual fué bloqueado por la fragata "Resolución", de la escuadra española. Formó parte de la compañía de Cazadores, que fué nombrada para rechazar la tripulación de una lancha cañonera que de la expresada fragata había desembarcado en la Isla de Rocuant. El 3 de Enero de 1867 volvió al territorio araucano, en donde permaneció hasta el 2 de Junio de 1871, habiendo contribuído a la formación de Cañete y otros fuertes de la alta frontera, como igualmente hizo las campañas siguientes: desde el 15 de Julio de 1868 hasta el 18 del mismo, a Huequen arriba. Desde el 19 de Diciembre del mismo año hasta el 26 del mismo, marchó en la división hasta Colpi, habiendo estado una noche sitiado y atacado por los indios en Huailihuelco, en cuya campaña dieron los rebeldes varios ataques a la división. Desde el 12 de Julio de 1870 hasta el 13 del mismo marchó en la división que persiguió hasta Collico a los indios que asaltaron los llanos de Renaico. El 28 del mismo mes y año marchó a Pudina, con el objeto de asaltar 800 indios que intentaban atacar los fuertes de Malleco, habiendo hechos dos muertos y un prisionero. El 4 de Setiembre del mismo año se encontró en el ataque de Cerro Verde, donde murieron 12 indios enemigos. Ha desempeñado hasta 1879 las siguientes comisiones: Creado el departamento de Cañete por ley de 13 de Octubre de 1875, fué nombrado, el 28 del mismo mes y año, el primer gobernador para la organización de dicho departamento, cargo que desempeñó hasta el 6 de Diciembre de 1876, sin desatender el servicio de la oficina del cuerpo de su dependencia; y disuelto el 7.o de línea, fué nombrado ayudante de la Comandancia General de Armas de Arauco. Aunque la vida administrativa del gobernador Canto en Cañete fué corta, hizo mucho en progreso de la localidad. Promovió con admirable afán todas aquellas medidas convenientes al verdadero adelanto. El 13 de Abril de 1880 obtuvo la efectividad de su empleo de Teniente-Coronel, y el 30 de Mayo de 1881, el grado de Coronel. El 4 de Abril de 1885 fué nombrado Sub-Director de la Escuela Militar. Hizo la primera y segunda campañas de la guerra contra las potencias aliadas del Perú y Bolivia. En ellas tomó parte y se distinguió altamente en los siguientes hechos de armas: El 26 de Mayo y 28 de Agosto del 79, en los dos bombardeos de Antofagasta. En la toma de Pisagua en 2 de Noviembre del mismo año. El 19 de ese mes y año, en la batalla de San Francisco. El 22 de Mayo de 1880, en el combate y toma de Los Angeles; hecho de armas que le valió una recomendación especial hecha al General en Jefe de nuestras fuerzas. A igual recomendación se hizo acreedor en la batalla de Tacna por su comportamiento y el del cuerpo que mandaba. En la segunda campaña, desde el 8 de Junio de 1880 hasta Diciembre de 1884, se encontró en los hechos de armas siguientes: El 12 de Noviembre de 1880 marchó de Tacna a Pisco, desembarcando en Paracas el 19 del mismo y siguió por tierra hasta Lurín, siendo dos veces atacado por las montoneras peruanas en Valle Bajo y Mala. El 13 de Enero de 1881, en la batalla de Chorrillos, al mando del regimiento 2.o de línea, y el 15 en la de Miraflores. Por estas dos batallas mereció una recomendación especial del señor General en Jefe. El 11 de Febrero de 1881 formó parte en una división de las tres armas que a las órdenes del Teniente-Coronel don Silvestre Urízar Garfias tomó posesión de Huacho. El 25 de Mayo, al mando de una división de las tres armas, salió del Callao para invadir las ciudades de Ica y Chincha y los puertos de Pisco y Tampo de Mora. En la noche del 5 al 6 de Setiembre de 1881, salió de Lima al mando de una pequeña división con el objeto de desarmar las tropas del Gobierno provisorio del Perú, residente en el pueblo de Magdalena, que se componía de 700 a 800 hombres. Desde el 2 de Enero de 1882 hasta el 1.o de Febrero del [illegible], hizo la campaña al interior del Perú. En el pueblo de Pucará sostuvo un combate el 5 de Febrero de [illegible] con las montoneras enemigas, dispersándolas y tomando posesión de las poblaciones de [illegible], Concepción, Jauja, Tarma y Cerro de Pasco. Durante el tiempo que la división que mandaba ocupó el interior del Perú, libró con los indios y fuerzas del general Cáceres los combates siguientes: El [illegible] zo en Comas, en [illegible] el [illegible] del mismo mes, en Ascotambo el [illegible] de Abril, en Nahuinpuquio el [illegible] del mismo, en Huaripampa el 10 del mismo. El 19 del mismo se hizo una batida general a los indios rebeldes de los pueblos de Chupaca, Mejorada, Chupaca, [illegible], Muquillanyo y Cuicos. El 3 y 22 de Junio y 9 de Julio, combatió en Marcaballe; el 5 de Julio rechazó el ataque del Puente de la Oroya, y el mismo día [illegible] el ataque de Chacapampa. En la noche del 9 al 10 de Julio tuvo lugar el ataque de La Concepción, que duró 20 horas. El 15, el de Tarma-Tambo, y el 16, el de los cerros de San Juan de Cruz. La ocupación del interior del Perú duró hasta el 27 de Julio. El [illegible] de Abril de 1883, marchó de Lima a cargo de una división de las tres armas con el objeto de abrir la línea férrea de la Oroya, que estaba invadida por fuerzas del General peruano Cáceres, cuyo resultado fué favorable, retirándose el enemigo por habérsele tomado el 27 del mismo mes sus posiciones de Balconcillo, y al siguiente día fueron derrotados completamente en una sorpresa que pretendieron dar en el pueblo de Sisicaya. Reforzada la división, se continuó la persecución, reuniéndose el 25 de Mayo a las fuerzas que mandaba el Coronel graduado don Juan León García. Al mando de las dos divisiones marchó al Norte en persecución del enemigo, ocupando sucesivamente las poblaciones de Tarma, Cerro de Pasco, Huanuco, Aguamiro, Huaraz y Carhuaz. El 25 de Junio entregó el mando al señor Coronel Jefe de Estado Mayor, más tarde General, don Marco A. Arriagada. El 3 de Octubre de este año, se embarcó en el Callao al mando de una división encargada de proteger al Coronel Velásquez, que marchaba desde Tacna en dirección a Arequipa. Reunidas estas fuerzas en Moquegua se le dió el mando de la segunda división. Tomó parte en la rendición de la ciudad de Arequipa el 28 de Octubre. En 1889 fué Prefecto de Policía de Santiago. Tradujo del francés, en 1888, una Táctica de Infantería. En 1890 fué delegado a Tacna por el Gobierno del Presidente Balmaceda, a causa de sus ideas políticas. En 1891 se puso al frente de las fuerzas de la revolución del Congreso, ganando los combates de Pisagua y Huara, y la batalla de Pozo al Monte, Concón y Placilla. Victoriosa la revolución fué ascendido a General de División el 12 de Noviembre de 1891. En 1892 el Gobierno lo envió en comisión a Europa. Después de recorrer los principales países del Viejo Mundo, regresó a Chile en 1896.

Pocos años después se retiró del Ejército.

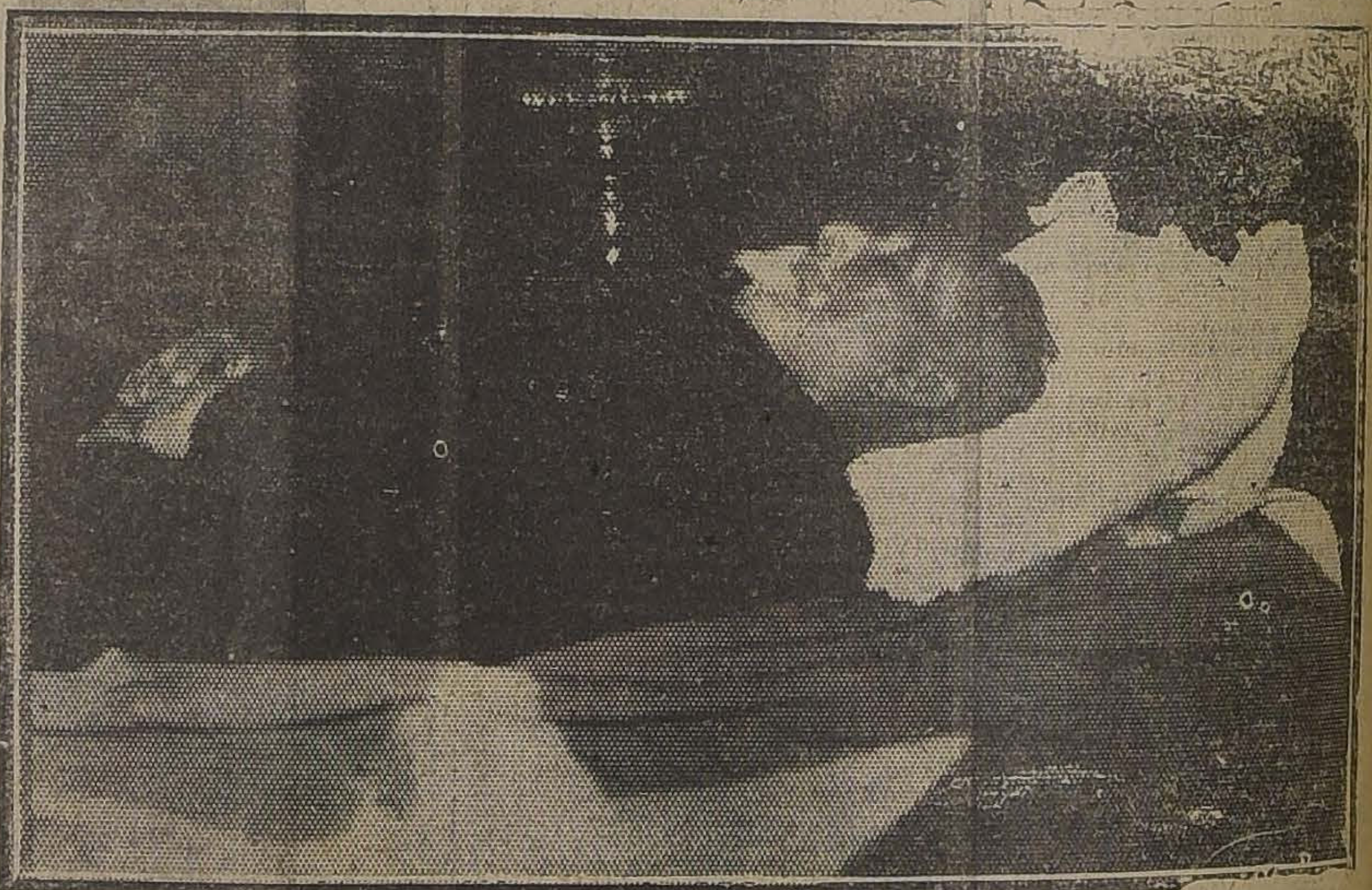

El General del Canto en su lecho de muerte

LA MANIFESTACION AL MINISTRO DE INDUSTRIA

SE EFECTUA AYER A MEDIO DIA, CONCURRIENDO ALGUNOS PARLAMENTARIOS Y FUNCIONARIOS PUBLICOS

Como estaba anunciado, ayer se efectuó el almuerzo que un grupo de amigos le ofreció al Ministro de Industria, señor Juan Vargas Márquez, con motivo de de celebrar el día de su onomástico.

El almuerzo fué servido en uno de los comedores del Restaurant La Bahía, que se encontraba artísticamente adornado con flores naturales.

Los momentos transcurrieron en una amena charla, haciendo los comenzales galas de buen humor e ingenio.

En el momento oportuno, ofreció la manifestación el ex-Ministro de Industria, señor Vicente Adrian, en un elocuente discurso, en el cual recordó la labor desarrollada por el señor Vargas Márquez.

Contestó el festejado en una improvisación conceptuosa que fué muy aplaudida.

Hablaron además, los señores Nicasio Retamales, el Director de Obras Públicas, señor Guillermo Illanes, Luis Ríos Varela y don Santiago Wilson, que cerró la manifestación.

Entre los asistentes anotamos a los señores: Vicente Adrián, Guillermo Illanes, Nicasio Retamales, Dr. Pedro Fajardo, Leopoldo Navarrete, Luis Calderon, Cárlos Cifuentes, Luis Ríos Varela, Julio Velasco, Santiago Wilson, Antonio Vidal, Luis Mandujano, etc.

Se dió lectura a las excusas de los señores Artemio Gutiérrez, Zenón Torrealba, Luis Correa Ramírez, Ramón de la Vega, Gustavo Chacón.

CONCURSO DE BAILE

EL CAMPEONATO DE RESISTENCIA SE VERIFICARA EN NUESTRA CAPITAL EL VIERNES PROXIMO

El próximo Viernes se llevará a efecto en el local del American Cinema, un campeonato de resistencia igual al verificado, no hace mucho en Valparaíso, en que se cubrió el campeonato con 38 horas consecutivas de baile.

Sin duda, que el anuncio de este campeonato, ha de despertar gran entusiasmo, por tratarse de algo no verificado aún en nuestra capital.

Las bases de este concurso se darán a conocer en uno de estos días.

EL HOMENAJE DE HOY A RENAN

LA CONFERENCIA EN LA UNIVERSIDAD

Esta tarde, a las seis y media, se verificará en el Salón Central de la Universidad de Chile, la conferencia que dará don Armando Donoso sobre Ernesto Renán, con motivo de la celebración de su centenario.

Damos a continuación el sumario de la conferencia:

La formación religiosa de Renán. — Primeros años de Seminario. — Sus lecturas en Isy y en San Sulpicio. — La influencia alemana. — Strauss traducido por Littré. — Las primeras dudas y el primer ensayo. — Aprendizaje del hebreo y comentario de las escrituras. — Henriqueta Renán. — La influencia decisiva de la hermana. —Cartas desde Alemania. — El ideal moral de una cultura.

Antecedentes de la "Vida de Jesús". — La hora negra de la duda. — Renán consulta a su hermana Henriqueta. — "No te engañes: abandona todo sacrificio y busca tu independencia. — Renán abandona San Sulpicio. — Lejos de la vida religiosa — La hora más amarga en la crisis de una conciencia. — Una vida pura y un ideal elevado.

La crítica religiosa y el respeto cristiano. — Jesús, según Renán. —Estudio de las Escrituras. — El más alto concepto moral de un hombre. — La perfección de Cristo es sobrehumana. — En medio del pueblo judío. — Los orígenes cristianos y el fin del mundo antiguo. — Renán cristiano pero no católico. — De la filología a la exéjesis.

El dilettantismo renaneano. — Renán y el esceptimismo. — La duda y el espíritu constructivo. — Una religiosidad elegante. — La influencia de Renán [illegible] Bourget, Anatolio France y Lemaitre. — El viejo [illegible] — En el fondo duda sistemática. — [illegible] del vaso, un poco de ironía.

Don Arturo Piga leerá un trabajo sobre la labor de la Universidad Popular Lastarria.

La entrada será libre.

LA INAUGURACION DEL SALON DE INVIERNO

SE VERIFICO AYER CON LA ASISTENCIA DE LOS MINISTROS DEL INTERIOR Y DE JUSTICIA E INSTRUCCION PUBLICA Y DE NUMEROSA CONCURRENCIA

A las 5 de la tarde de ayer se inauguró el III Salón de Invierno de la Sociedad de Artistas de Chile.

A la hora indicada, se procedió al acto de la apertura de los salones del segundo piso del Palacio de Bellas Artes, en que se había instalado los numerosos trabajos de la Sociedad de Artistas.

Una numerosa concurrencia invadía por completo las salas de la exposición.

En representación del Gobierno concurrieron los Ministros del Interior señor Ruiz y de Justicia e Instrucción Pública, señor Martínez de Ferrari.

"La Nación" y "Zig-Zag" organizan el Concurso Internacional de Belleza Femenina

A fin de darle toda la amplitud posible, "La Nación" ha invitado a la Empresa "Zig-Zag" a colaborar en la organización del concurso mundial de belleza femenina, instituído por "Le Journal" de París, invitación que ha sido acogida gentil y entusiastamente por "Zig-Zag".

Los retratos de las agraciadas tendrán así una amplia publicidad, y la reproducción de los mismos se hará con los mejores elementos existentes en el país.

ALGUNOS PORMENORES DE ESTE GRAN CONCURSO

Los organizadores respondiendo a la demostración de confianza otorgada por "Le Journal", organizador mundial de este torneo, están estudiando las bases de mayor seriedad y eficacia.

Desde luego se puede anticipar que el jurado que se está formando reune a personalidades distinguidas e insospechables. Nos referimos al jurado que seleccionará las diez bellezas que irán a competir en el torneo mundial. Esta selección se hará de la selección parcial por provincias que harán los jurados provinciales, para lo cual estamos consultando también a personas de prestigio y de imparcialidad indudable.

LA IMPORTANCIA DEL CONCURSO. — Parece casi superfluo ocuparse de la importancia de este concurso internacional. Desde luego conviene recordar su trascendencia y su resonancia mundiales, estando auspiciados por una empresa periodística como "Le Journal". Las agraciadas figurarán en un álbum artístico, decorado por los más famosos artistas parisienses, y se difundirá copiosamente por todo el mundo. Aparte de esto, la competencia envuelve un trascendental valor étnico y patriótico, pues determinará en forma concreta el grado de perfección de las razas y la cultura de las sociedades. Será un legítimo timbre de orgullo para un país el poseer entre sus mujeres, aquellas que han merecido el primer premio o mención en el concurso.

OTRO ESTIMULO. — Se ha dicho también, que una vez terminado el torneo se congregarán invitadas por la Municipalidad de Niza todas las bellezas incluídas en el Album para asistir a las grandes fiestas que allí se celebrarán en homenaje a las bellezas mundiales.

La fastuosa opulencia de Niza, la tradicional elegancia y alegría de la Cote D'Azur, serán el fondo magnífico para mostrar al mundo las mujeres hermosas de cada país.

UN CONCURSO NACIONAL DE BELLEZA

Los organizadores de este concurso en Chile han considerado propicia la ocasión para convertir al mismo tiempo este concurso en un torneo nacional de belleza femenina.

Al efecto, un jurado especial hará una seleción entre todos los retratos, mandados para el concurso internacional.

Una magnífica obra de arte será la recompensa del primer sitio en este concurso. Además, se otorgará un premio valioso al fotógrafo autor del retrato que obtenga el primer lugar en el concurso.

Las bases definitivas y detalladas de ambos concursos, serán publicadas en breve.

EDUCACION

FORMACION DE MEDICOS SANITARIOS

INTERESANTE NOTA DEL RECTOR DE LA UNIVERSIDAD AL MINISTERIO DE INSTRUCCION

El Rector de la Universidad, don Gregorio Amunátegui, ha dirigido la siguiente nota al Ministro de Instrucción:

Santiago, 22 de Junio de 1923. — Señor Ministro:

Ha venido ocupándose el Consejo de Instrucción Pública, en varias de sus últimas sesiones, de la necesidad social, que se presenta con caracteres de urgente, de tener en Chile un Cuerpo de Médicos Sanitarios.

No creo necesario decir a US. que nuestro país ha alcanzado uno de los índices más altos de mortalidad; y es preciso que le encarezca la falta de higiene que domina en los hábitos del pueblo, en las habitaciones, en las fábricas y hasta en los colegios, a tal punto que aún son epidémicas, entre nosotros, enfermedades que en otras naciones se han extirpado por completo.

Nuestro Código Sanitario contiene sabias disposiciones; pero la Dirección General no ha encontrado ni los medios necesarios para aplicarlas, ni el oersonal con la preparación de especialistas, que es indispensable.

La Facultad de Medicina, primero, y luego el Consejo de Instrucción Pública, dentro del concepto de la acción social que debe desarrollar la Universidad, se han ocupado del problema para llegar a las mismas conclusiones, que transcribo más adelante, a que llegó la 5.a Conferencia Internacional Americana: necesidad de un personal preparado especialmente, y dedicación absoluta del mismo a la labor sanitaria con exclusión de toda otra actividad profesional.

Las resoluciones de la Conferencia, a que más arriba me referí, son las siguientes:

"La eficacia de la administración de la salubridad pública depende directamente de la **existencia de un personal perito y experimentado**, el cual sólo puede obtenerse si se reconoce que la **medicina preventiva constituye una profesión especial** a la cual se garantizan preparación apropiada, inamovilidad en el servicio, ascensos basadas únicamente en servicios meritorios y pensión de retiro.

(Resolución segunda del tema I., Principios de administración en materia de salubridad pública).

"Que se instigue a cada país a que estudie un programa que incluya los siguientes puntos:

1º El amplio reconocimiento por medio de preparación apropiada, remuneración adecuada, inamovilidad en el servicio y prestigio social de la **Profesión de higiene pública como campo especial de actividad esencial al bienestar de las naciones.**

2. **La creación de cursos de preparación para el personal de salubridad pública o la educación de individuos escogidos por cuenta del Gobierno, en Universidades de otros países.**

3. Promover las visitas de sus oficiales de salubridad a otras países y la recepción a cambio de los representantes de organizaciones sanitarias de otras naciones".

(Resoluciones sobre el "Desarrollo de una profesión y un personal de higiene pública".— Proposiciones de Chile y Cuba).

Una de las proposiciones que precede fué formulada por el Delegado de Chile y Profesor de nuestra Escuela de Medicina, Dr. don Alejandro del Río, que ha tenido parte muy importante en el proyecto de que trato.

Es concepto mundial el que la sola preparación médica no basta para la higiene pública, y que el movimiento a favor de ella tiende a desarrollarse más allá de aquella profesión, pues se necesita la ayuda eficaz del ingeniero sanitario, del químico, del analista, del físico, del geólogo y, en suma, de una serie de actividades especializadas de las distintas ramas de la ciencia general y de la medicina misma.

Además, hay finalidades diversas para el médico y para el higienista, pues, mientras el primero debe concentrar su interés en el individuo, el segundo mira a la colectividad, de donde fluye evidentemente la distinta preparación que han de tener unos y otros y el diverso criterio con que deben proceder y que es necesario formar especialmente.

De acuerdo con estas ideas, se ha llegado a la conclusión de que la medicina debe ser la base para la formación del higienista, y por tanto el proyecto del Consejo de Instrucción Pública ha sido el de solicitar de US. los medios para la formación de **Médicos Sanitarios**.

En las bases que podrían servir para un proyecto de ley sobre la materia, aprobadas por el Consejo de Instrucción Pública, en su sesión del 18 del presente y que más adelante se insertan, verá US. que se ha estimado indispensable, por ahora, que vayan a adquirir la preparación necesaria en el extranjero, especialmente en los Estados Unidos, donde existen escuelas especiales, para cuyo ingreso se exige el ser funcionario público. Esta última condición, impone la necesidad del contrato, que además vendría a asegurar, de una parte, a los candidatos, la certidumbre de que, a su regreso al país, encontrarán un puesto seguro en que ejercer sus nuevas y exclusivas actividades; y de otra, al Gobierno que dispondrá de buenos funcionarios, moral y efectivamente obligados al cumplimiento de las obligaciones que han contraído.

Igualmente se propone para estos médicos sanitarios un sueldo que pudiera aparecer como muy alto, pero es preciso tener en cuenta para juzgar de esta materia, que dedicados únicamente a las funciones que les impongan la Dirección de Sanidad o la Facultad de Medicina, están absolutamente privados del ejercicio de la profesión. En todo caso, el atacar oportunamente una epidemia en su foco y la salvación de tantas vidas humanas significan una economía inmensamente superior al gasto que demandan los nuevos funcionarios. Los aumentos quinquenales aseguran permanencia y continuidad en el servicio.

También he de observar a US. que el Proyecto que se eleva tiende a remediar las necesidades que más urgen; pero no las atiende de modo permanente.

Más tarde, cuando ya se pueda tener profesorado, de entre los mismos que se envíen al extranjero, será llegada la hora de establecer entre nosotros una "Escuela Superior de Higiene" como la hay en París, en Zurich y en Estados Unidos, y como se proyecta fundarla en el Brasil, y en la cual se formarían médicos y enfermeras sanitarias, el persona, para las oficinas municipales del ramo, y se darían a los médicos de hospital conocimientos de técnica y administración.

Entre tanto, tengo el honor de elevar a la consideración de US. las bases aprobadas por el Consejo de Instrucción Pública, que son las que transcribo a continuación:

BASES PARA EL PROYECTO DE LEY SOBRE FORMACION DE MEDICOS SANITARIOS

Se autorizaría al Presidente de la República para que, en un plazo de siete años, contados desde la aprobación de los reglamentos complementarios de la ley, pudiera invertir hasta la cantidad de $ 96,000 oro de 18 peniques en la formación de Médicos Sanitarios.

Bienalmente se enviarían al extranjero dos médicos chilenos, hasta enterar el número de seis, con una pensión anual de $ 8,000 oro de 18 peniques cada uno, a fin de que obtengan el diploma de "Médicos higienistas" en una Escuela Superior de Higiene.

La elección de los candidatos se haría, en concursos, por la Facultad de Medicina; y las bases de los mismos se establecerían en los respectivos reglamentos.

Se celebraría un contrato entre el representante del Fisco y los candidatos, en que éstos aceptarían las obligaciones que se les impusieran respecto de sus estudios y de sus trabajos posteriores, bajo las órdenes de la Dirección de Sanidad, o de la Facultad de Medicina, y aquél se comprometería por su parte a ocupar sus servicios desde el momento del regreso al país, y ya en poder del título de Médico Higienista.

Se garantizaría el cumplimiento del contrato anterior por medio de una fianza, a satisfacción del Director de Tesoro, que rendirían los candidatos.

Durante el tiempo de su permanencia en el extranjero estarían bajo la vigilancia del representante diplomático o consular de Chile.

A su regreso al país, y en cumplimiento del contrato, el Gobierno los ocuparía en la Dirección de Sanidad, la cual les señalaría los lugares donde deberían prestar sus servicios por el tiempo y en la forma que juzgara necesarios; o bien, de acuerdo con la Facultad de Medicina, entrarían a formar parte del Cuerpo Docente de la "Escuela Superior de Higiene", que habrá de fundarse apenas ello sea posible.

El contrato de servicios se renovaría cada cinco años, previo informe favorable de la Dirección de Sanidad, y durante este tiempo, les quedaría absolutamente prohibida toda forma de actividad profesional, de modo que se dedicaran exclusivamente a las tareas que les fijara la Dirección.

Gozarían estos médicos sanitarios de un sueldo inicial de $ 20,000 anuales que se aumentaría en $ 5,000 cada quinquenio, hasta llegar a un máximum de $ 40,000.

Tendrían, finalmente, derecho a jubilación, dentro de las prescripciones de la respectiva ley".

Saluda atentamente a US.— **Gregorio Amunátegui**".

VIDA ESTUDIANTIL

ESCUELA DE PRACTICANTES DEL CENTRO DE ESTUDIANTES DE MEDICINA.—Esta escuela, que funciona regularmente desde Mayo pasado, avisa a los que se interesen por seguir los cursos que duran 2 años, que la matrícula aún no se ha cerrado. Funciona la escuela en el Hospital de San Juan de Dios, bajo la dirección del estudiante del 7.o año de medicina, señor José M. Montero, con el siguiente horario:

Higiene y bacteriología: Miércoles y Viernes, de 8.30 a 9.30; profesor, Alejandro Rabdil.

Fisiología: Miércoles y Viernes, de 5 a 6; profesor, Alvaro Tejeda.

Cirugía menor: Lunes y Viernes, de 5 a 6; profesor, Oscar Avendaño.

Elementos de Patología y terapéutica: Martes y Jueves, de 8.30 a 9.30; profesor, Juan Chiorrini.

Anatomía e histología: Sábado y Lunes, de 8.30 a 9.30; profesor, José M Montero.

FEDERACION NACIONAL DE ESTUDIANTES.— Sesión de Directorio.— Se cita a sesión de Directorio a las 6 1|2 P. M., en Bandera 542.

Tabla:

1. Publicaciones: Revista y periódico.
2. Personalidad jurídica.
3. Hogar Universitario.
4. Cuotas.
5. Incidentes.

Comisión Tesorería.— Se cita a los señores Héctor Hiriart, Isaac Poblete y Raúl Slater, a las 11 A. M., en Bandera 542.

EL GRAN BAILE ESTUDIANTIL DEL PROXIMO DOMINGO.— El próximo Domingo, 1.o de Julio, a las 5 P. M., se efectuará en la Federación Nacional (Bandera 542), el gran baile en honor del nuevo Directorio.

Al efecto ya se están repartiendo las invitaciones para las señoritas, las que serán muy restringidas.

Se nos asegura de parte de los dirigentes, que la concurrencia femenina será, como de costumbre, muy escogida.

El baile será amenizado con orquestas.

CENTRO DE EDUCACION FISICA Y MANUAL.— La labor de esta institución.— En la última asamblea celebrada el 21 del presente, bajo la presidencia del señor Víctor Julio Seguel v actuando como secretario el pro-secretario señor Gastón Bianchi, después de leída y aprobada el acta de la sesión anterior, se dió cuenta de las notas recibidas y de los siguientes cursos nocturnos que el Centro ha abierto este año:

1. Del curso de gimnasia que funciona los días Lunes, Miércoles y Viernes. El día Martes, los alumnos de este curso reciben una clase box.

2. Del curso de taquigrafía (para hombres y señoritas), en los días Martes y Viernes.

3. Del curso de taquigrafía sólo para señoritas en los días Lunes y Miércoles.

4. De las clases de dibujo y caligrafía. Las clases de dibujo se hacen el Lunes y Miércoles y el Viernes la de caligrafía.

5. Del curso de carpintería y [illegible] transformaciones que funciona el Lunes, Miércoles y Viernes.

Además, se dió cuenta de que Centro cuenta con una cancha tennis que está situada en Catedr 8250, de las funciones semanales biógrafo, del curso de baile que sigue en el Instituto, de las part das de foot-ball que el Centro librado y del éxito de las confer cias dadas hasta ahora.

En la hora de los incidentes aprobó por unanimidad un voto sentado por los señores Jim Acuña y Rodríguez, en el senti que todos los socios cooperen una forma a robustecer la A n General de Profesores de al efecto se ofrecerá un eficio del Hogar Social, q ción se empeña en fun [illegible] orden del día, figurab renuncia del secretario, la cua aprobada vista de las razone puestas. La elección del nuevo secre [illegible] ificarse por lo a [illegible] alcanzó a [illegible] o de la hora.

La clasificación del Magisterio Primario

EXAMENES DE INTERINOS

En cumplimiento de la Ley de Educación Primaria, hoy, a las 9 A. M., se dará comienzo en este establecimiento, a los exámenes de interinos para adquirir la propiedad del empleo.

En la Universidad Popular Ferroviaria

Desde hoy se encontrará abierta, de 9 a 11 y de 2 a 6. la matrícula para los empleados y operarios que se interesen por ingresar al Curso Especial de Electricidad, que estará a cargo del señor Ventura Lemus Fernández.

Las clases funcionarán los días Martes y Viernes de 5.30 a 6.30 P. M.

LA CLASIFICACION DEL MAGISTERIO. — La asamblea celebrada ayer.—Presidido por el señor Tejías y actuando de secretario el señor Godoy, se reunió en la mañana de ayer un número considerable de profesores primarios para ocuparse sobre el momento por que atraviesa la clasificación, con motivo de la supresión por el Senado del ítem que consulta los fondos necesarios para implantarla.

Después de una somera exposición hecha por el presidente, sobre la forma cómo se han producido los hechos y las gestiones para evitar su consumación, usaron de la palabra los señores David Núñez A., Godoy, Troncoso, Urrutia, Gómez, Tejías, Sepúlveda, Gatica, Chávez y Cuevas, quienes se refirieron al peligro por que atraviesan los derechos del magisterio, a la conveniencia de uniformar la dirección de la campaña e insinuaron diversos temperamentos e ideas encaminadas a obtener el mantenimiento del ítem suprimido por el Senado.

Todos los oradores reconocieron la necesidad que no se omitan esfuerzos en este sentido; que se haga amplia propaganda y se esté a la expectativa de los acontecimientos venideros.

Puesto término al debate y en la inteligencia que las gestiones seguirán conducidas por el Comité, se procedió a recibir las inscripciones de los maestros que están dispuestos a secundarla activamente.

Hoy, a las 5 P. M., en Bandera 542, sesionará el Comité. La sesión es pública.

ASOCIACION GENERAL DE PROFESORES — Junta Ejecutiva. —Hoy, de 5 adelante, sesionará en Bandera 542.

LA REFORMA DE LOS PROGRAMAS DE LAS ESCUELAS NORMALES

LAS IDEAS BASICAS QUE SE TENDRAN PRESENTE AL REDACTARLOS

Hace algún tiempo informamos a nuestros lectores que el Visitador de las Escuelas Normales había invitado a los directores y profesores de estos establecimientos para estudiar la posibilidad de una reforma en los programas de estudio.

Atendiendo a los deseos del señor Visitador, el personal de las Escuelas Normales de Santiago nombró una comisión para que estudiara las **ideas básicas** que deben orientar en la confección de los aludidos programas.

La comisión presidida por el Director de la Escuela Normal "José Abelardo Núñez" don Maximiliano Salas Marchant, presentó a la asamblea, de profesores normales, una serie de recomendaciones que con ligeras variantes se aprobó por el personal de todas las escuelas del país.

Por significar dichas recomendaciones un completísimo estudio de tan importante tema educacional, las trascribimos a continuación:

A. Recomendaciones generales

I. Téngase presente los cargos dirigidos a la educación: alejamiento de la realidad, consideración del pasado, sin enlace con el presente, ausencia de carácter local y nacional, importancia exclusiva a la materia de estudio con olvido de la naturaleza e intereses del alumno; todo ello manifestado en los siguientes defectos de los programas:

1. Insistencia en conocimientos inútiles; omisión de conocimientos útiles.
2. Conocimientos sin relación con las necesidades del estudiante;
3. Exceso de contenido;
4. Enciclopedismo superficial;
5. Conocimientos superiores a la capacidad de los alumnos;
6. Falta de un plan de actividades prácticas para cada asignatura científica o literaria.

II. Al redactar los programas, considérense las indicaciones que se expresan, a fin de prevenir los errores pedagógicos mencionados:

1. Los programas de las Escuelas Normales deben ser la continuación lógica de los de las Escuelas Primarias;

2. Especifíquense los objetivos precisos que se persiguen con la enseñanza de la asignatura de que trata cada programa. (Consúltese el folleto de don Rómulo Peña, titulado: "Observaciones para la reforma del plan de estudios de las Escuelas Normales)".

3. Selecciónese los conocimientos que se ajusten a la capacidad de los alumnos.

4) Divídase la materia en tópicos generales, subdivididos en otros menores, suficientemente detallados.

5) Recomiéndase, de preferencia, los tópicos que deben estudiarse intensivamente, evitando el tratamiento superficial de gran número de ellos.

6) Fíjese el tiempo aproximado para cada tópico.

7) Siempre que se estime conveniente, indíquese a qué materia debe concederse mayor importancia, ya que no todos los conocimientos pueden valorizarse igualmente.

8) Relaciónese los conocimientos con el presente, con los asuntos de la vida diaria, ya individual, ya doméstica, ya comunal, ya nacional.

9) Insístase en materias o ejercicios que guarden relación con la carrera del maestro; por ejemplo: en matemáticas, problemas basados en la estadística escolar; en historia sobre todo en la de Chile, progresos de la educación, etc.; contribuyendo, así, a la formación del espíritu profesional de los alumnos.

10) Indíquese las variantes que corresponden a las necesidades diversas de las Escuelas Normales de profesoras y de las de profesores.

11) Indíquese materias **extra**, cuyo estudio pueda confiarse a alumnos sobresalientes.

12) Desarrollo analítico de la nómina de actividades que debe acompañar a cada tópico: lecturas complementarias, actividades cívicas y sociales, trabajos escritos, investigaciones sociales, ejercicios de laboratorio y taller, dramatización, confección de mapas y gráficos, dibujos, excursiones, formación de colecciones, etc.

13) Indíquese obras de consulta para profesores y alumnos, con especificación de los capítulos pertinentes.

14) Para facilitar la correlación de la enseñanza, póngase en conocimiento de todas las comisiones encargadas de la redacción de los programas, las bases sintéticas de cada uno de ellos.

RECOMENDACIONES ESPECIALES

1) Concédase tiempo en los programas de cada asignatura en IV y V años para hacer un repaso en las materias que abarca el respectivo programa de la Escuela Primaria y tratar la metodología correspondiente.

2) Indíquese los ejercicios prácticos correspondientes a cada metodología, incluyendo la preparación de material de enseñanza.

3) Para la extensión de los programas en V año, téngase presente el plan de práctica de la enseñanza que se acompaña.

Dr. MABUSE

Hipnotismo y espiritismo científicos aplicados a la vida práctica.— Reserva absoluta. Próximamente publicará certificados insospechables.— Consultado por reyes y altos personajes

ntor de [illegible] ayer a la Comisaría a dar cuenta que unos ladrones que penetraron anoche a su casa, San Antonio 551, le robaron especies por valor de 400 pesos.

—Don Alberto León Herrera ha dado cuenta a la policía que un sujeto a quien por caridad alojaba en su casa, Porvenir 464, aprovechando un momento en que él estaba ausente de su casa, le llevó robada diversas especies por un valor de mil pesos. Según se nos ha informado, el sujeto autor del robo ya ha tenido que hacer con la justicia.

—A don Federico Miranda R., domiciliado en la población Huemul, le robaron especies por valor de mil pesos.

AMAGO DE INCENDIO.— Poco después de las 7.10 P. M. se produjo un cortacircuito en el kiosko N.o 10 del Portal Fernández Concha, donde se venden artículos eléctricos, alcanzándose a producirse algunas llamas que fueron notadas por el guardián de facción en ese punto. Dada la alarma de incendio, alcanzaron a llegar algunas bombas, las que no prestaron ningún servicio por haberse terminado el fuego.

Momentos después de producirse el amago de incendio llegó el dueño del negocio, señor Rogelio Acevedo, quien dijo que su negocio no estaba asegurado.

[illegible] policía manifestando que un perro que salió de la casa N.o 1082 de la calle Camilo Henríquez le mordió en una pierna, causándole una herida de consideración.

MUDANZA NO AUTORIZADA.— Melania Vega S., ha dado cuenta que al llegar ayer a la pieza que ocupa en Nataniel N.o 1510, se encontró con la desagradable sorpresa de que todos sus muebles habían sido mudados al interior del patio de [illegible] sin que se le diera ni aviso.

Reclama indignada de este abuso.

CHOQUE DE AUTOS.— Pelayo Olivera J., chofer del auto N.o 767, y Manuel Meza E., del auto 1167, se presentaron ayer a la Comisaría respectiva acusándose recíprocamente de haber chocado con sus máquinas y cobrándose daños y perjuicios. Para resolver este reclamo han sido citados para hoy al Juzgado de Turno.

AEOLIAN
VOCALION
RECORD

Ofrecemos las últimas novedades en discos

"Dans la vie il faut s'en faire" shimmy.
"Une femme qui passe", Shimmy.
"Eleonore", Shimmy, de gran actualidad
"Danza des Libellules.
"Billet Doux", shimmy.
"El Huérfano", tango.
"Ibis", maxixe.
Y muchas otras.

CASA WEIL
ESTADO Núm. 354

FILASTICA
de todos colores para tejer alfombras, ofrece
F. MARTIN REICH
Delicias 2440

29-J.

COMPRO OCASION

Lavatorio enlozado, Bidet, Calentador Baño.

[illegible]

"BENGURIA"

LO MEJOR PARA EL PELO

Célebre "Específico Boliviano", que detiene la caída del cabello, extermina la caspa, hace salir pelo nuevo, cura la Calvicie. Las Canas recobran el color sin usar tinturas. Use el

"ESPECIFICO BOLIVIANO BENGURIA"

Ventas y Consultas en Moneda 875, Dr. Rafael Benguria B. Casilla 2426, Santiago.
AGENCIAS: Valparaíso, Malareé Hnos. Condell 173, y Prescuitti, Condell 163, Concepción: Harosteguy, B. Arana 803. Chillan: Casa Francesa, Arauco 687, Rancagua; José Iraguen Independencia 656. Punta Arenas: José Peruzovió. Errázuriz 932. Los Andes: Pablo Vásquez, Farmacia Esmeralda".

Compañía de Consumidores de Gas de Santiago

En conformidad con lo dispuesto en el artículo 10 de los Estatutos, se avisa a los señores Accionistas, que el Registro de Transferencia de Acciones, estará cerrado desde el 27 al 30 inclusive, para los fines del dividendo.

Santiago, 21 de Junio de 1923.

PEDRO ERRAZURIZ TAGLE,
Gerente.

LAS CARRERAS DE LA TARDE DE AYER EN EL CLUB HIPICO

PUELCHE DA CUENTA DE ALMODOVAR EN EL "NURSERY HANDICAP"

Brahms abandona la categoría de perdedores

Illapelino, Picacho, Rintintín, Atento y Smart, vencen en las pruebas restantes

RELACION Y RESULTADOS GENERALES

Numerosa fué la concurrencia que asistió ayer a la prueba de clausura de la temporada de Otoño en nuestro principal hipódromo.

El principal atractivo de la tarde la constituía el Clásico Nursery Handicap, reservado a productos de dos años, el que había logrado congregar 12 competidores, desertando de la prueba Yokoska y Polignac.

Aun cuando la presentación de Almodovar fué decidida sólo a última hora, dada sus excelentes aptitudes que lo han consagrado como el "crack" de su generación, fué ungido gran favorito.

Pero el hijo de Mustafá no respondió esta vez a la confianza depositada en él, alcanzando a ocupar sólo el segundo lugar, detrás de Puelche, que fué quien se adjudicó los $ 8,000 de recompensa.

Lanzados los competidores en carrera, Náufrago se adueñó inmediatamente del puesto de "leader", perseguido por Jolly Fellow, Puelche, Gorgorito, Sigma y Almodovar, quedando última Yerville, que se movió muy desmejorada.

El puntero no tardó en tomar tres cuerpos de ventaja sobre el pelotón, que a los 500 metros corridos venía encabezado por Gorgorito, no variando en forma apreciable la colocación de los demás competidores.

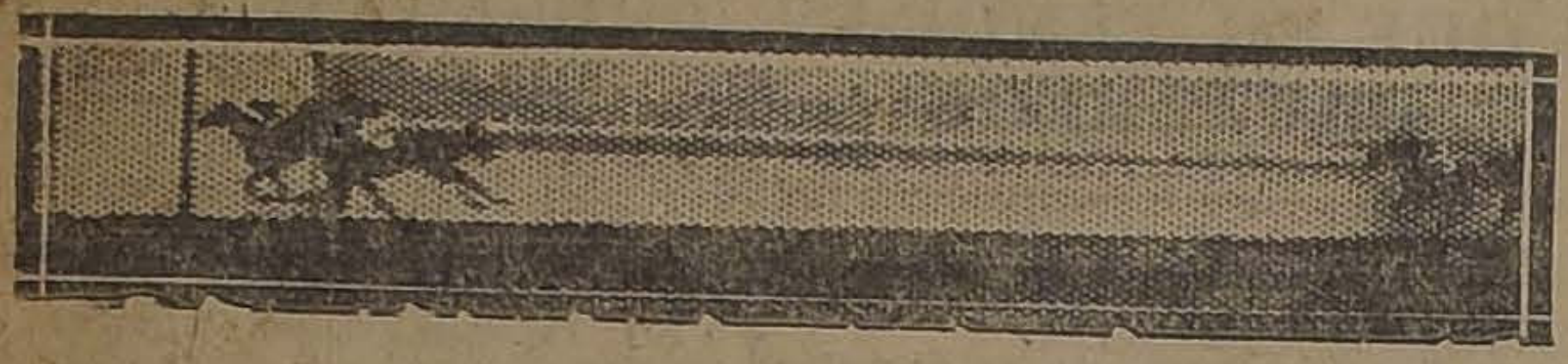

1.a CARRERA: BRAHMS, GO-ON, KONGO, CACEROLA

Desembocado el lote a la recta, Náufrago se rindió, y por un momento el final de la prueba parecía muy incierto, pues en una línea corrían Gorgorito, Insaciable, Sigma y Puelche.

Frente a las galerías, Puelche, haciendo resaltar cualidades desconocidas, y decimos esto por la figuración que alcanzó en la prueba que disputó el Domingo pasado, en donde fué último, se desprendió fácilmente de sus rivales para cruzar en seguida el marcador con 1 1|2 cuerpo de ventaja sobre Almodovar, que en los últimos tramos desalojó de esta colocación a Sigma, que entró tercero a 1|2 pescuezo. 4.o Gorgorito; 5.o Yerville; última, Katy.

Tiempo: 1.30 3|5.

La reunión se inició con el premio Nagoya, en el que Brahms alcanzó su victoria.

Kongo y Brahms estuvieron en las primeras distancias al frente, tomando la punta Brahms, frente a la curva de los 1,100.

El puntero fué desprendiéndose paulatinamente de sus enemigos para aparecer en la recta con 5 cuerpos de luz sobre sus enemigos, debiendo al final detener el avance que le llevó Go On, el que

de avanzada, para luego el primero desprenderse de sus perseguidores, viéndose en los tramos finales seriamente amagado con el avance que le llevó Vista Alegre, a la que sólo precedió por una cabeza. El tercer lugar, a 1|2 cuerpo, lo conservó Xilopié, delante de Marcola.

Tiempo: 1.11 2|5.

Nuestro favorito Picacho se impuso en buena forma en la prueba siguiente, sobre 1,400 metros.

Alzadas las cintas, el lote se movió con Bilanz en el puesto de avanzada, la que luego cedió su colocación a Indino, en cuyo seguimiento se lanzó Cau Cura, Santa Tecla, Kiss Me y Palillo. En el poste de los 900 metros, Palillo avanzó al tercer puesto, mientras Kiss Me retrogradaba a los últimos lugares. En la curva, el puntero se abrió enormemente, situación que aprovechó Cau Cura, para deslizarse por el lado de la empalizada y apareció en la recta cortada cuatro cuerpos al frente, colocación que sólo mantuvo hasta enfrentar las tribunas de segunda clase, en donde Picacho, Helyette y War Queen, fueron dando cuenta sucesiva de ella, cruzando el pupilo del Stud Parsifal, el disco, con medio cuerpo sobre Helyette, la que precedió por tres cuerpos a War Queen. Cuarta Bilanz.

Tiempo: 1.37 3|5.

Un holgado triunfo para Rintintín constituyó el Premio Never Plate, sobre 1,400 metros.

Matango, se encargó de hacer el gasto del tren, seguido muy de cerca por Verderón, el que precedía a Poruña, Turista, Pavlowa y Rintintín, quedando Wisconsin al fondo.

Este orden no varió hasta que aparecieron los competidores en la recta, en donde Rintintín no tardó en dar cuenta de los punteros y venirse victorioso en demanda del disco, el que traspuso la raya con cuatro cuerpos de ventaja sobre Grampián, que en los tra-

Catamarca. A seis cuerpos, General, entró tercero, delante de Prisca.

PUELCHE, GANADOR DEL CLASICO "NURSERY HANDICAP".— JINETE AR. SILVA

Puso término a la reunión el Premio Navy, sobre 2,000 metros, en el que triunfó Smart, que en nuestros pronósticos lo recomendábamos para ganador.

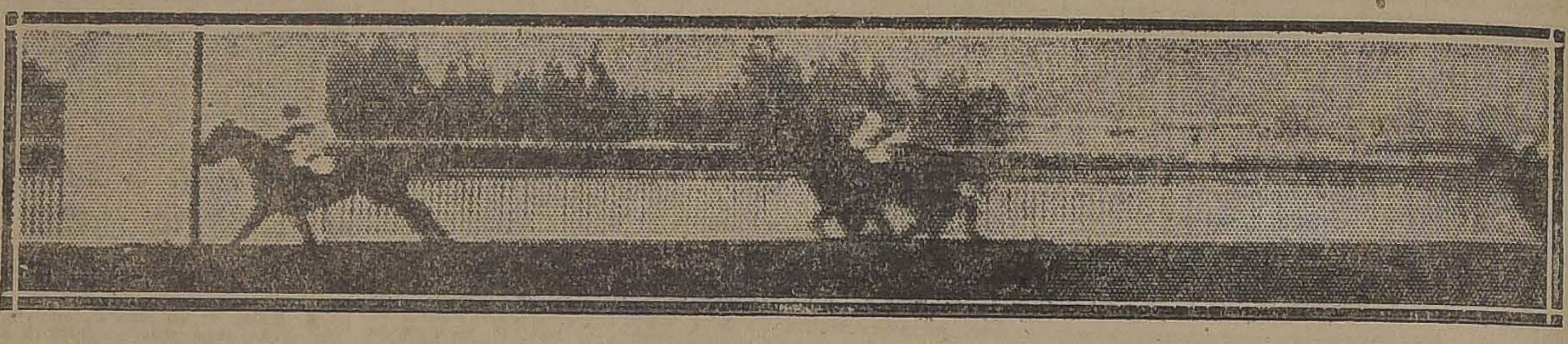

5.a CARRERA, CLASICO "NURSERY HANDICAP": PUELCHE, ALMOVODAR, SIGMA, GORGORITO

Ordenada la salida, Smart se lanzó al frente tomando luego tres cuerpos de ventaja sobre Greetings, quedando más atrás Papagayo, Bordeaux y Ever, mientras a la retaguardia se colocaban Don Alvaro, Falsete y Penrod. Sin mayores alternativas se desarrolló la carrera, hasta que hubieron girado el último codo, en donde, a excepción del puntero, el lote se abrió enormemente, apareciendo el hijo de L'Aiglon en la recta, cortado ocho cuerpos sobre sus enemigos, de los cuales Jaramago y Greetings

Dividendos de Tribunas, unidad de $ 10.00
Ganador de Brahms . . . $ 20.00
Placé de id 12.70
Id. de Go On 20.30
Id. de Kongo 39.80
Dividendos de Galerías, unidad de $ 5.00
Ganador de Brahms . . . $ 8.90
Placé de Id 6.50
Id. de Go On 9.80
Id. de Kongo 13.00
Dividendos de Viña del Mar, unidad de $ 5.00
Ganador de Brahms . . . $ 9.10
Placé de Id. 6.10
Id. de Go On 8.90
Id. de Kongo 16.00

Segunda carrera

Premio NEDDA. — 1,100 metros. $ 3.000 al 1.o; $ 600 al 2.o y $ 300 al 3.o.

1.o Illapelino, 51 kilos, 3 años, por Scorpio y Lady Love, del Stud Chacabuco, jockey E. Gallardo 111 77
2.o Vista Alegre, 45 kilos, P. Silva 53 45
3.o Xilopié, 49,9 kilos, J. Urzúa 107 70
4.o Marcola, 49.9 kilos, R. Henríquez 20 16
0 Don César, 55 kilos, A. Garay 134 81
0 Last Gift, 52 kilos, E. Rebolledo 81 54
0 Dinamarca, 56 kilos, L. Bravo 415 216
0 Pimpolla, 55 kilos, C. Pombet 480 215
0 Xerosis, 51 kilos, R. Acuña 100 59
0 Jaguar, 49 kilos, O. Contreras 548 356
Virada, 51 kilos, L. A. Silva 63 88
La Prensa, 51 kilos, G. Guerra 86 73
Danaide, 47 kilos, J. A. Lorca 51 40
Garonne, 45 kilos. M. Zúñiga 1 2
Lmiévida, 48 kilos, U. barra 85 54
ylene, 45 kilos, V. ovarrubias . . . 16 15

25 157

nada por una cab a medio cuerpo.
mpo: 1.11 2|5.
corrieron: Variabl 61; Tortilla, 60; Co Portátil, 54; Migu 53; Toinette, 5 Gallarda, 48.
idendos de Tribu $ 10.0 de
ador de Illape $ 196 .60
cé de id . . ino 62 .90

d. de Vista Alegre . . . 100.40
de Xilopié 68.10
idendos de Galerías, unidad de $ 5.00
anador de Illapelino . . $ 219.60
Placé de id. 75.40
Id. de Vista Alegre . . . 47.60
Id. de Xilopié 29.50
Dividendos de Viña del Mar, unidad de $ 5.00
Ganador de Illapelino . . $ 118.50
Placé de Id. 113.00
Id. de Vista Alegre . . . 66.70
Id. de Xilopié 25.40

Tercera carrera

Premio NARANJA. — 1,500 metros. $ 3,000 al 1.o; $ 600 al 2.o y $ 300 al 3.o.

1.o Picacho, 59 kilos, 4 años, por Pibe y Cachitú, del Stud Parsifal, jockey Ar. Godoy . 736 317
2.o Helyette, 53 kilos, M. Gamboa 73 82
3.o War Queen, 52 kilos, R. Hernández 375 260
4.o Bilanz, 49 kilos, M. Núñez 583 404
0 Palillo, 56 kilos, L. H. Huerta 106 61
0 Caucura, 54 kilos, J. Urzúa 61 51
0 Kiss Me, 53 kilos, O. Contreras 432 247
0 Indino, 51 kilos, E. Rebolledo 177 91
0 Saint George, 54 kilos, Ar. Silva 183 146
0 Santa Tecla, 52 kilos, H. Ramírez 1138 525

3844 2184

Ganada por medio cuerpo; el tercero a tres cuerpos.
Tiempo: 1.37 3|5.
No corrieron: Alava, 55; Loma Blanca, 55; Telinga, 52; Veldora, 52; y Witchcraft, 52.

Dividendos de Tribunas, unidad de $ 10.00
Ganador de Picacho . . . $ 47.60
Placé de id. 23.70
Id. de Helyette 63.10
Id. de War Queen 26.70
Dividendos de Galerías, unidad de $ 5.00
Ganador de Picacho . . . $ 23.10
Placé de id. 11.10
Id. de Helyette 30.80
Id. de War Queen 13.80
Dividendos de Viña del Mar, unidad de $ 5.00
Ganador de Picacho . . . $ 22.80
Placé de id. 10.70
Id. de Helyette 34.70
Id. de War Queen 12.70

3.a CARRERA: PICACHO, HELYETTE, WAR QUEN, BILANZ

Cuarta carrera

Premio NEVER LATE. — 1.400 metros. $ 3.000 al 1.o; $ 600 al 2.o y $ 300 al 3.o.

1.o Rintintín, 45 kilos, 4 años, por Stolypin y Rhe,, del Stud Buen Ojo, jockey J. Osorio . 343 423
2.o Grampian, 50 kilos, A. Nieto 355 182
3.o Verderón, 40 kilos, U. Ibarra 144 131
4.o Partiquina, 55 kilos, L. Zamora 517 386
0 Shylock, 55 kilos, L. A. Silva 123 83
0 Eudón, 53 kilos, M. Gamboa 451 237
0 Madagascar, 51 kilos, H. Ramírez 374 200
0 Matango, 50 kilos, P. Olguín 423 240
0 Poruña, 50 kilos, R. Hernández 206 108
0 Turista, 50 kilos, L. Bravo 530 364
0 Wisconsin, 48 kilos, I. Muñoz 34 25
0 Xenops, 46 kilos, P. Silva 85 70
0 Pavlowa, 43 kilos, P. Rebolledo 61 64

4156 2519

nada por cuatro cuerpos; el ro a medio cuerpo.
corrieron: Pitillo, 58; War ueen, 58; Edimboro, 54; Xanthia, 0; y Espadaña, 43.

Dividendos de Tribunas, unidad de $ 10.00
Ganador de Rintintín . . $ 44.10
Placé de id. 21.80
Id. de Grampian 37.90
Id. de Verderón 48.80
Dividendos de Galerías, unidad de $ 5.00
Ganador de Rintintín . . . $ 22.30
Placé de id. 10.70
Id. de Grampian 16.10
Id. de Verderón 31.40
Dividendos de Viña del Mar, unidad de $ 5.00
Ganador de Rintintín . . $ 24.70
Placé de id. 11.90
Id. de Grampian 17.50
Id. de Verderón 21.50

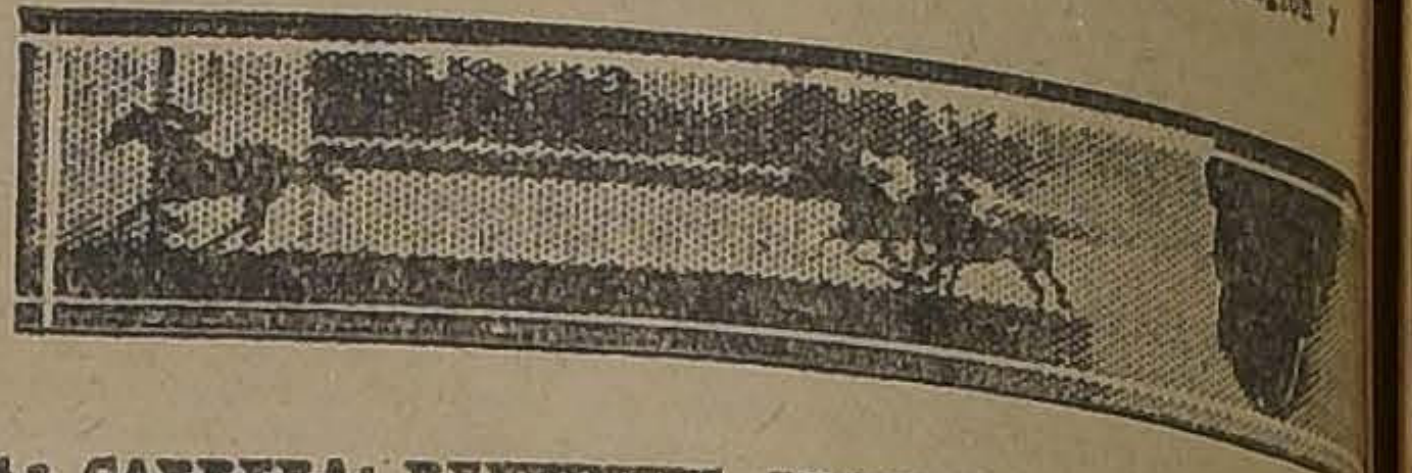

4.a CARRERA: RINTINTIN, GRAMPIAN, VERDERON, PART

Quinta carrera

Premio NURSERY (Handicap).— (Clásico).— 1,400 metros.— Premios: $ 8,000 al 1.o, 1,600 al 2.o y 800 al 3.o.

G. P.

1.o Puelche, con 47 kilos, 2 años, por Olascoaga y Valsauria, del señor G. Bushell, jockey Ar. Silva. 286 192
2.o Almodovar, con 53, A. Molina. 1720 543
3.o Sigma, con 43.9, D. López. 422 305
4.o Gorgorito, con 46, P. Silva. 47 42
Náufrago, con 49, G. Guerra. 330 263
Insaciable, con 46, J. Urzúa. 59 78
Jolly Fellow, con 46, P. Rebolledo. 128 77
Katty, con 46, L. Bravo 690 463
Latorre, con 46, J. Osorio. 269 156
Yervillé, con 46, J. Pinto. 335 185

4284 2309

Ganado por 1 1|2 cuerpos; el 3.o a 1|2 pescuezo.
Tiempo: 1.30 3|5.
No corrieron: Yokowska, con 50 kilos, y Polignac, con 46.

Dividendos de Tribunas: Unidad de $ 10.00
Ganador de Puelche . . . $ 134.30
Placé de id. 28.00
Id. de Almodovar 16.40
Id. de Sigma. 21.30
Dividendos de Galerías: Unidad de $ 5.00
Ganador de Puelche. . . $ 97.90
Placé de id. 18.00
Id. de Almodovar 7.50
Id. de Sigma. 10.40
Dividendos de Viña del Mar: Unidad de $ 5.00
Ganador de Puelche . . $ 86.80
Placé de id. 17.00
Placé de Almodovar . . . 7.90
Id. de Sigma 9.90

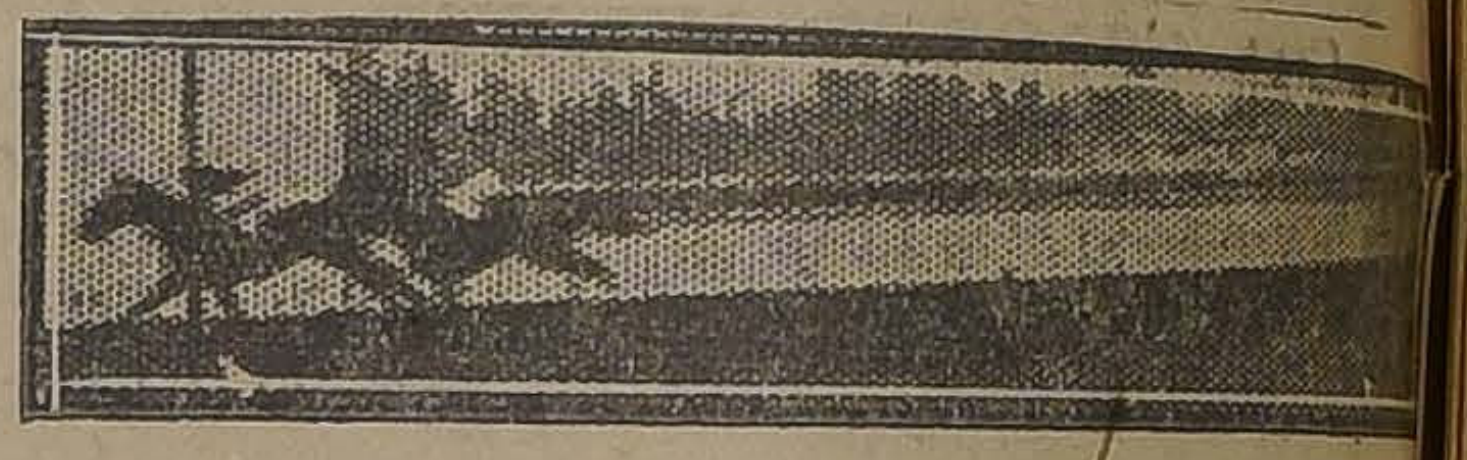

6.a CARRERA: ATENTO, GENTILHOMME, GENERAL, PR

Sexta carrera

Premio NAY.— 1,400 metros. — Premios: $ 3,000 al 1.o y 600 al 2.o.

G. P.

1.o Atento, con 53 kilos, 5 años, por Riesco e Intención, del Stud Pelendón, jockey D. López. 1666 449
2.o Gentilhomme, con 40, J. Osorio.
3.o General, con 41, G. Guerra.
4.o Prisca, con 43.1, J. Pinto.
Telinga, con 42, S. Jiménez.
Chacolí, con 40, P. Rebolledo

Ganado por 1 cuerpo; el 3.o a cuerpos.
Tiempo: 1.29 1|5.
No corrieron: Danger, con los; Fujitiva, con 56; Predi 50; Ice, con 41, y Herodes, con

Dividendos de Tribunas: Unidad de $ 10.00
Ganador de Atento
Placé de id.
Id. de Gentilhomme
Dividendos de Galerías: Unidad de $ 5.00
Ganador de Atento
Placé de id.
Id. de Gentilhomme
Dividendos de Viña del Mar de $ 5.00
Ganador de Atento
Placé de id.
Id. de Gentilhomme

Séptima carrera

Premio NAVY.— 2,000 metros. Premios: $ 4,000 al 1.o, y 400 al 3.o.

1.o Smart, con 46 kilos, 4 años, por L'Aiglon y Rosé, del señor R. López, jockey, J. Urzúa.
2.o Jaramago, con 50, Ar. Silva.
3.o Greetings, con 49, P. Rebolledo.
4.o Sirsac, con 53, H. Ramírez.
Don Alvaro, con 60, V. Jara.
Mary Garden, con 54, J. Bernal.
Papagayo, con 51, D. López.
Ever, con 49, G. Guerra.
Auvernia, con 48, L. H. Huerta.
Bordeaux, con 49.5, J. Oorio.
Egalité, con 46, L. Bravo.
Tande, con 46, J. Pinto.
Moloch, con 41, V. Covarrubias.
Atorrante, con 40.7, U. Ibarra.
Falsete, con 40, C. Guerra.
Penrod, con 40, S. Jiménez.
Winchester, con 40.5, P. Silva.

Ganado por 1 pescuezo; 1 cabeza.
Tiempo: 3.13 2|5.
No corrieron: Tangola, los; Palillo con 46; 44; Ice, con 42; Herodes, y Piave, con 40.

Dividendos de Tribunas: $ 10.00
Ganador de Smart
Placé de id.
Id. de Jaramago
Id. de Greetings
Dividendos de Galerías: $ 5.00
Ganador de Smart
Placé de id.
Id. de Jaramago
Id. de Greetings
Dividendos de Viña del Mar de $ 5.00
Ganador de Smart
Placé de id.
Id. de Jaramago
Id. de Greetings

orerías. De provincias, pídase a la
CASA EDITORIAL MINERVA
SANTIAGO. — CASILLA 1419. — AHUMADA 39 Y 43.
SANTIAGO. — CASILLA 1419. — AHUMADA 39TTT SJeNA
Acaban de llegar obras de Medicina. Entre ellas, la colección completa de Testut.
25-J.

LOS BANCOS

que suscriben, acuerdan cerrar sus oficinas en el país el SABADO 30 del presente, en atención a que el 1.o de Julio, fecha en que la ley los autoriza para suspender sus operaciones, cae en día Domingo.

Santiago, 23 de Junio de 1928.

BANCO ESPAÑOL DE CHILE: Luis A. Larraguibel.
BANCO DE A. EDWARDS y Cía.: E. Searle.
BANCO DE LONDRES Y RIO DE LA PLATA J. J. Keevil
BANCO DE LA INDUSTRIA Y DEL COMERCIO: Carlos Salinas
BANCO ALEMAN TRANSATLANTICO E. Roshmann — C. Pflaume
BANCO HOLANDES DE LA AMERICA DEL SUD H. W. J. De La Fuente
BANCO GERMANICO DE LA AMERICA DEL SUD E. Dunker — H. Lente
BANCO HIPOTECARIO DE CHILE Octavio Urzúa (Sub-Gerente)
BANCO DE CHILE Pedro Torres
BANCO NACIONAL Abel Gómez
NATIONAL CITY BANK OF NEW YORK F. F. Little
BANCO ANGLO SUD-AMERICANO S. H. Salmón
BANCO FRANCES DE CHILE G. Pignotti—J. D. G. Huidobro
BANCO ITALIANO Hernán Allende
BANCO DE CHILE Y ALEMANIA F. Muhle — H. Ortúzar

V.o B.o AGUSTIN CORREA BRAVO
MINISTRO DE HACIENDA
27-J.

SOCIEDAD ANONIMA
CAJA COMERCIAL
(CREDITO Y TRAMITES DE ADUANA)

VALPARAISO
Blanco N.o 889
Teléf. Ing. 678
Casilla 6 A

SANTIAGO
Calle La Bolsa 77
Teléf. Ing. 56
Casilla 2287

Despachos de Aduana, Embarques, etc.
Se comprueba pago derechos con boletín de Aduana
Gastos estrictamente ajustados
Comisiones módicas
FACILIDADES DE PAGO
Despacho de Encomiendas Postales Internacionales
EDO. VALDES P. (Director-Gerente)
LUIS VIGNEAUX P. (Agente)
25-J.

OCASION: SOBRETODOS
Para hombres desde $ 40—Para niños desde $ 36—LA NUEVA VILLA DE MADRID San Diego Esq. E. Ramírez

Guerra, Guerra al Frío
Usted puede combatirlo comprando las ricas frazadas y Sobrecamas que esta semana Realiza a precios excepcionales la
RIOJANA
MARTINEZ, BLANCO y Cía.
ESTADO 64-72
FRAZADAS ESPAÑOLAS DE PURA LANA
Tamaño 150 x 200, $ 39.50; tamaño 170 x 220, $ 4 y tamaño 2 x 230, $ 65
Frazadas u|c 1 1|2 plaza y 1 plaza a $ 55 y $ 45 c/u
Frazadas de algodón, tamaños grandes: $ 9.90, 12 16 y 14 cada una.
SOBRECAMAS ARRASADAS
en rico satín de un color y en satín y cretona confección esmerada, realizamos a $ 43 cada una.
CREAS INGLESAS Y ESPAÑOLAS
Crea Inglesa en 140 ctms, $ 3.50 y en 160 ctms. $ 4.80 cada una.
Crea Española, 1|2 hilo, en 160 ctms., $ 210 ctms., $ 9.50 y en 190, $ 9 metro.
Realizamos un lote de Pañuelos apañados.
MARTINEZ BLANCO y Cía.
LA RIOJANA
ESTADO 64-72

LAS CARRERAS DE LA [illegible] DE AYER EN EL HIPODROMO CHILE

La acostumbrada concurrencia asistió ayer a las carreras matinales del Hipódromo Chile.

Se abrió la reunión con el premio Quilaco sobre 900 metros destinado para dos años no ganadores, que constituyó un holgado triunfo para la gran favorita Regalada.

Desde que se largaron las cintas tomó Regalada el puesto de honor y sin ver comprometido su triunfo en ningún momento cruzó vencedor la meta en 2 cuerpos de luz sobre Morgiana, que sólo obtuvo una cabeza de ventaja sobre Devaine. 4.o Iverdun.

Tiempo.— 57.

1.a CARRERA: REGALADA, MORGIANA, DEVAINE e IVERDUN

Abrantes que se cotizó favorito, fué el vencedor de la 2.a carrera sobre 1,200 metros.

Xama se encargó de hacer el gasto del tren, perseguida a dos cuerpos por Brasilera. Gallion, Omar, Potasa y Abrantes, jirada la curva final atropellaron, Abrantes y Sardónica y pasaron al frente para venirse en reñida lucha hasta la meta, donde el hijo, de Altanera procedió por un cuerpo a su tenez enemoga. El 3.er puesto a igual distancia lo alcanzó Hila delante de Xama y Brasilera.

Tiempo.— 1.17 2/5.

Una ruda sorpresa proporcionó Finlandia a la cátedra, al adjudicarse la 3.a carrera sobre una distancia de 1,200 metros.

Ordenada la partida tomó Costo la punta perseguido por Finlandia, Juanilla y Aceituna, quedando última Prontitud. Corridos 300 metros rodaron Chichí y Lacombe y Juanilla pesó a dirigir la prueba, pero una vez en la recta fué dominada por Finlandia, que tuvo que emplearse totalmente para contener la entrada final de Fox y vencerla por un pescuezo. El 3.er puesto a 2 cuerpos la conservó Juanilla delante de Glu.

Tiempo.— 1.16 4/5.

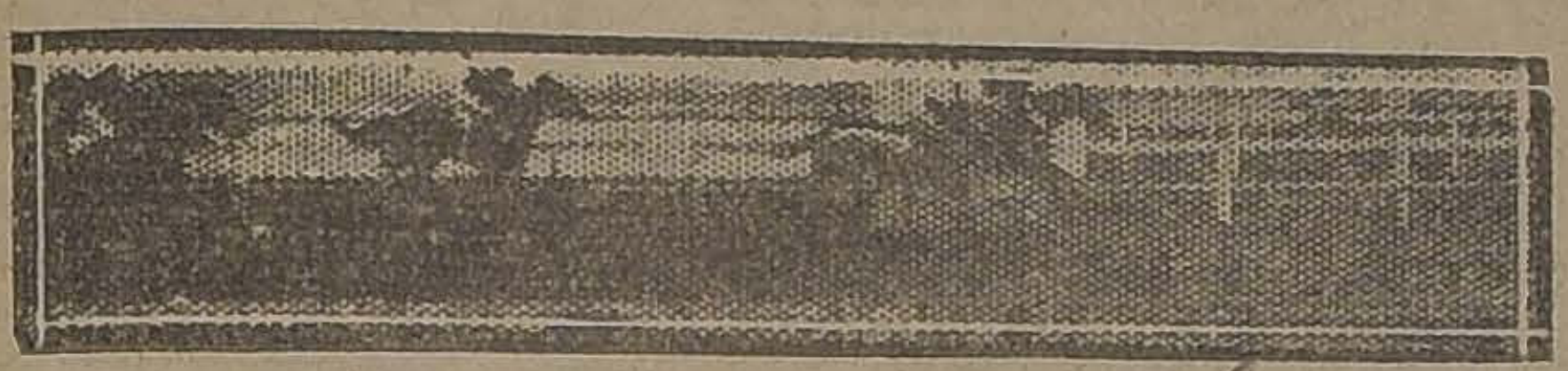

3.a CARRERA: FINLANDIA, FOCA, JUANILLA y GLU

Pagando un buen dividendo se impuso Praliné en la 4.a carrera, donde la favorita Assaye sólo alcanzó el 4.o puesto.

—Pagando un buen dividendo se impuso Praliné en la cuarta carrera, donde la favorita Assaye sólo alcanzó el cuarto puesto

Coirón lució sus colores al frente, perseguido por Job, Name, Fiero, Assaye y Popy, forma en que se desarrolló la prueba hasta la recta final, donde el puntero desapareció y Name pareció haber asegurado su triunfo Pero frente a las galerías surgió en un impetuoso avance Praliné, y de dos saltos dió cuenta de Name, para vencerlo por dos cuerpos El tercer puesto correspondió a Popy, delante de Assayo.

Tiempo: 1.16.

Nuestra favorita Cara Carmen fué la vencedora en la quinta carrera sobre una distancia de 1,200 metros.

Cuando el juez dió paso al lote, se posesionó War Paint del puesto de leader, perseguida muy de cerca por Agua Va, Minoru, Carbonero, Priora y Cara Carmen. Ultimó se colocó Campoamor. Hasta la entrada de la recta se mantuvo la puntera en su puesto, pero no tardó en desaparecer, y Cara Carmen pasó al frente y al galope se vino hasta la meta, donde obtuvo medio cuerpo de ventaja sobre Minoru. En una tardía entrada alcanzó Tortilla el tercer lugar, delante de Agua Va.

Tiempo: 1.16.

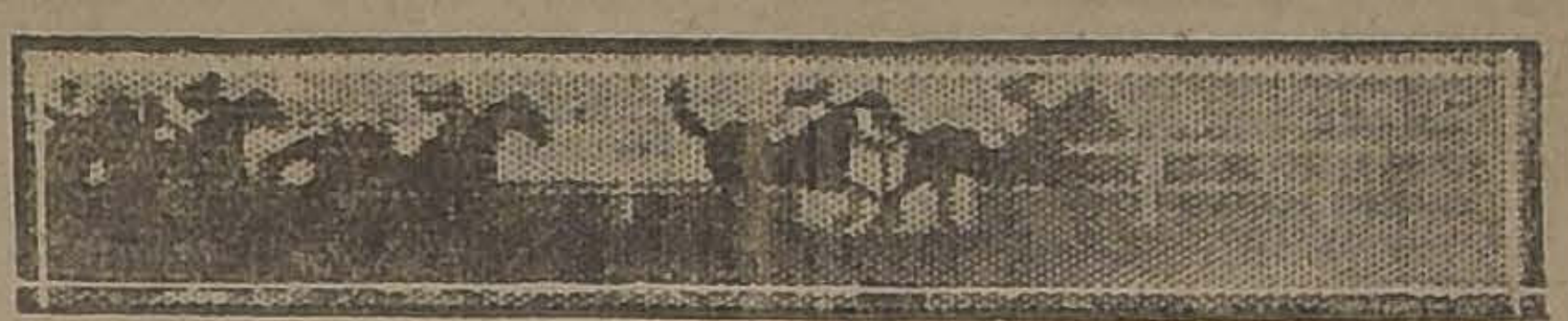

2.a CARRERA: ABRANTES, SARDONICA, MILA y XAMA

A continuación se corrió el steeplechase, Premio Codao, que fué una prueba muy interesante y que fué ganada por Morlaco a Zenteno. El tercer puesto lo obtuvo Querubín.

La prueba de fondo fué ganada con holgura por Tangola.

Clavileño se adueñó de la punta, lanzándose en su persecución Bastián, Dover, Cadillac y Samaniego Jirado el poste de los 1.200 metros, Bastián dominó al puntero y desembocó a la recta al mando del pelotón. Frente a las galerías atropellaron Papamoscas, Dover, Tangola y Rabudo, y se fueron en lucha hasta cien metros de la raya, donde Tangola se impuso sobre sus rivales y precedió por uno y medio cuerpo a Rabudo. El tercer puesto, a un cuerpo, correspondió a Papamoscas, delante de Dover.

Tiempo: 2.4.

Se clausuró la mañana hípica con el Premio Quitasol, sobre 1,200 metros, que fué ganado por Farrutín.

Dada la señal, tomó Farrutín la delantera, perseguido por Zapallar, Filoche, Navira y Fácil, quedando al fondo Elmore y Pistacho. El puntero cubrió la distancia de una hebra, resistiendo al final el avance de Zapallar, que tuvo que conformarse con el segundo puesto, a tres cuartos de cuerpo del vencedor. El tercer puesto, a dos cuerpos, lo obtuvo Fácil, delante de Navira.

Tiempo: 1.15 3/5.

RESULTADOS GENERALES

(PISTA REGULAR)

Primera carrera

Premio QUITACO.—900 metros.—$ 2,500 al 1.o, 500 al 2.o y 250 al tercero.

	P.	G.
1.o Regalada, 48 kilos, 3 años, por Last Reason y Elsa, del Stud Berunñas, jockey O. Contreras	743	416
2.o Morgiana, 46 kilos, P. Silva	43	37
3.o Devaine, 47 kilos, R. Acuña	167	125
4.o Verdún, 53 kilos, G. Guerra	221	170
Tronador, 54 kilos, M. Silva	—	27
Trional, 50 kilos, J. A. Lorca	1	2
Faneo, 52 kilos, M. Gamboa	234	111
Inheritresse, 49 kilos, A. Garay	8	4
Klorinta, 48 kilos, J. Galaz	17	16
	1408	908

Ganado por 3 cuerpos; el 2.o a una cabeza.

Tiempo: 57.

No corrieron: Gran Bonetón, 54; Young Fellow, 53; Murciano, 53; Brio a Brao, 53; La Poderosa, 52; Picarona, 51.

4.a CARRERA: PRALINE, NAME, PAPPY y ASSAYE

Dividendos: Tribunas: Unidad de $ 5

Ganador de Regalada	$ 8.50
Placé de id.	6.—
Id. de Morgiana	15.80
Id. de Devaine	8.20

Dividendos: Galerías: Unidad de $ 2

Ganador de Regalada	$ 3.50
Placé de id.	2.40
I. de Morgiana	5.90
Id. de Devaine	3.60

Dividendos: Viña del Mar: Unidad de $ 5

Ganador de Regalada	$ 7.80
Placé de id.	6.10
Id. de Morgiana	13.60
Id. de Devaine	12.90

Segunda carrera

Premio QUEULE.—1,200 metros.—$ 1,500 al 1.o, 300 al 2.o y 150 al tercero.

	P.	G.
1.o Abrantes, 50 kilos, 3 años, por Altanero y Húngara, del señor Av. González, jockey R. Henríquez	560	330
2.o Sardónica, 48 kilos, J. A. Lorca	40	89
3.o Hila, 42 kilos, S. Jiménez	158	30
4.o Xama, 47 kilos, P. Olguín	332	193
Churumbela, 53 kilos, S. Quiroz	136	63
Gallión, 52 kilos, A. Garay	259	154
Brasilera, 51 kilos, G. Guerra	434	359
Ferrocarrilero, 50 kilos, J. Pinto	84	60
Gran Liga, 49 kilos, R. Ubilla	56	84
Tómbola, 48 kilos, L. Bravo	120	107
Helium, 46 kilos, R. Olguín	27	23
Potasa, 46 kilos, J. Urzúa	30	25
Omar, 44 kilos, J. Osorio	210	138
Xois, 43 kilos, L. A. Morgado	106	83
Griega, 40 kilos, P. Silva	23	31
	2724	1854

Ganado por 1 cuerpo; el 3.o a un cuerpo.

Tiempo: 1.17 2/5.

No corrieron: Fantomas, 60; Singoala, 54; Cloé, 45; Obrech, 43; Gallarda, 42.

Dividendos: Tribunas: Unidad de $ 5

6.a CARRERA: MORLACO, ZENTENO y QUERUBIN

Ganador de Abrantes	$ 21.90
Placé de id.	9.90
Id. de Sardónica	54.20
Id. de Hila	26.50

Dividendos: Galerías: Unidad de $ 2

Ganador de Abrantes	$ 10.—
Placé de id.	4.40
Id. de Sardónica	14.60
Id. de Hila	18.30

Dividendos: Viña del Mar: Unidad de $ 5

Ganador de Abrantes	$ 25.90
Placé de id.	12.29
Id. de Sardónica	23.80
Id. de Hila	32.—

Tercera carrera

Premio QUILPUE.—1,200 metros.—$ 1.500 al 1.o, 300 al 2.o y 150 al 3.o

	P.	G.
1.o Finlandia, 48 kilos, 6 años, por Marte y Hosanna, del señor Valenzuela A. jockey C. Santander	57	46
2.o Foca, 46 kilos, P. Silva	165	139
3.o Juanila, 48 kilos, G. Guerra	151	140
4.o Glú, 54 kilos, M. Pérez	217	123
Prontitud, 55 kilos, A. Garay	94	76
My Father, 55 kilos, S. Villanueva	143	128
Piltrafa, 53 kilos, J. Urzúa	102	42
Bolero, 52, C. Pombet	503	213
Costo, 52 kilos, J. Osorio	249	133
Gran Maestre, 51 kilos, L. Bravo	267	160
Chichí, 50 kilos, O. Contreras	167	123
Aceituna, 49 kilos, R. Acuña	171	129
Lacombe, 48 kilos, G. Valencia	109	66
Mareca, 48 kilos, J. Pinto	1013	556
Pispirita, 42 kilos, P. Olguín	83	71
	3496	1811

Ganado por pesc.; el 3.o a dos cuerpos.

Tiempo: 1.16 4/5.

No corrieron: Turquestán, 56; Apúntale, 50; Activo, 49; Mamadelra, 40.

Dividendos: Tribunas: Unidad de $ 5

Ganador de Finlandia	$ 276.—
Placé de id.	64.80
Id. de Foca	26.30
Id. de Juanilla	24.60

Dividendos: Galerías: Unidad de $ 2

Ganador de Finlandia	$ 86.60
Placé de id.	23.50
Id. de Foca	9.40
Id. de Juanilla	9.80

Dividendos: Viña del Mar: Unidad de $ 5

Ganador de Finlandia	$ 195.50
Placé de id.	54.50
Id. de Foca	23.60
Id. de Juanilla	31.40

Cuarta carrera

Premio QUITZ.—1,200 metros. —$ 1.500 al 1.o, 300 al 2.o y 150 al tercero.

	P.	G.
1.o Praliné, 51 kilos, 3 años, por Burlesco y Chicana, jockey C. Santander	229	140
2.o Name, 47 kilos, J. Osorio	191	175
3.o Popy, 49 kilos, L. A. Orellana	220	126
4.o Assaye, 55 kilos, G. Guerra	613	420
Merengue, 53 kilos, L. Carrasco	88	52
His Lordship, 55 kilos, M. Cancino	45	39
Portátil, 55 kilos, C. Pombet	622	430
Lea, 54 kilos, M. Silva	13	12
La Valiére, 52 kilos, R. Ubilla	321	218
Asiático, 50 kilos, J. Urzúa	155	103
Imbroglio, 49 kilos, A. Garay	11	8
Job, 45 kilos, L. Bravo	299	208
Fiero, 45 kilos, P. Silva	473	234
Coiron, 44 kilos, L. A. Morgado	273	189
	3797	2407

Ganado por dos cuerpos; el 3.o a dos y medio cuerpos.

Tiempo: 1.16.

No corrieron: Costino, 57; Wintergreen, 57; Boulevrad, 54; Pelendón, 53; Pasajero, 52; Araler, 50.

Dividendos: Tribunas: Unidad de $ 5

Ganador de Praliné	$ 74.60
Placé de id.	25.50
Id. de Name	21.40
Id. de Popy	27.50

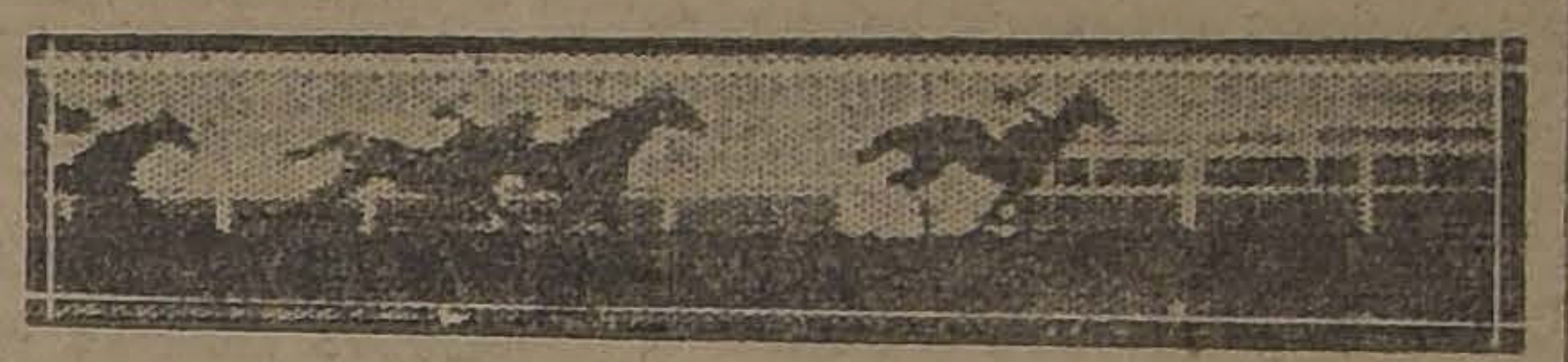

7.a CARRERA: TANGOLA, RABUDO, PAPAMOSCAS y DOVER

Dividendos: Galerías: Unidad de $ 2

Ganador de Praliné	$ 44.40
Placé de id.	13.10
Id. de Name	7.60
Id. de Popy	9.20

Dividendos: Viña del Mar: Unidad de $ 5

Ganador de Praliné	$ 69.70
Placé de id.	28.70
Id. de Name	17.70
Id. de Popy	18.60

Quinta carrera

Premio QUERIMA. — 1,200 metros. — $ 1,500 al 1.o, 300 al 2.o y 150 al 3.o

	G.	P.
1.o Cara Carmen, 56 kilos, 5 años, por Charming y Cerise, del señor L. A. Lois, jinete C. Pombet	776	338
2.o Minorú, 44, S. Jiménez	377	165
3.o Tortilla, 51, G. Guerra	531	325
4.o Agosto, 45, A. Sánchez	223	145
Campoamor, 62, J. Oregón	420	226
Sacarina, 59, L. Carrasco	250	152
War Paint, 55, H. Ramírez	559	311
Carbonero, 52, A. Garay	355	354
Agua Va, 50, R. Ubilla	265	108
Márida, 50, L. A. Orellana	315	170
Oiseau Bleu, 50, S. Quiroz	57	24
Alucita, 50, E. Gallardo	121	69
Carillón, 43, L. Bravo	310	150
Willibrodo, 47, J. Osorio	295	235
Gorgonzola, 46, C. Santander	227	133
Siciliana, 46, J. Pinto	188	135
Priora, 45, M. Núñez	130	143
Nervo, 44, R. Olguín	2	3
	5361	3140

Ganado por medio cuerpo; el 3.o a una cabeza.

Tiempo: 1.16.

No corrieron: Alicahue, 58; Toinette, 48.

Dividendos de tribunas. — Unidad de 5 pesos:

Ganador de Cara Carmen	$ 31.10
Placé de id.	15.00
Id. de Minorú	25.20
Id. de Tortilla	15.30

Dividendos de galerías. — Unidad de 2 pesos

Ganador de Cara Carmen	$ 13.90
Placé de id.	7.10
Id. de Minorú	7.60
Id. de Tortilla	11.20

Dividendos de Viña del Mar.—Unidad de 10 pesos:

Ganador de Cara Carmen	$ 30.90
Placé de id.	25.30
Id. de Minorú	13.30
Id. de Tortilla	20.10

Sexta carrera

Premio QUEPE. — 1,800 metros. —$ 2,500 al 1.o, 500 al 2.o y 250 al 3.o

	G.	P.
1.o Tangola, 50 kilos, 6 años, por El Tango y [illegible] sala, del Stud Amsterdam, jockey G. Guerra	941	586
2.o Rabudo, 45, J. Pinto	837	441
3.o Papamoscas, 49, A. Nieto	464	260
4.o Dover, 49, C. Santander	273	239
Cadillac, 54, M. Verdejo	919	462
Ice, 51, A. Garay	279	152
Plavo, 50, E. Aguilera	515	285
Bastián, 48, Arm. Silva	491	211
Feño, 47, P. Olguín	40	37
Clavileño, 47, L. Bravo	539	281
Samaniego, 44, J. Osorio	394	200
	5401	2963

Ganado por uno y medio cuerpo; el 3.o a un cuerpo.

Tiempo: 2.4

No corrieron: Ever, 59; Bordeaux, 56; Long-Long, 53; Poruña, 48; Gallion, 40; Todo Ilusión, 40; Roulette, 40.

Dividendos de tribunas. — Unidad de 5 pesos:

5.a CARRERA: CARA-CARMEN, MINORU, TORTILLA y AGOSTO

Ganador de Tangola	$ 37.90
Placé de id.	11.80
Id. de Rabudo	10.90
Id. de Papamoscas	14.70

Dividendos de galerías. — Unidad de 2 pesos

Ganador de Tangola	$ 13.30
Placé de id.	4.70
Id. de Rabudo	4.60
Id. de Papamoscas	5.30

Dividendos de Viña del Mar.—Unidad de 10 pesos:

Ganador de Tangola	$ 44.00
Placé de id.	15.60
Id. de Rabudo	11.70
Id. de Papamoscas	15.80

Séptima carrera

Premio QUITASOL. — 1,200 metros.—$ 1,500 al 1.o, 200 al 2.o y 150 al 3.o

8.a CARRERA: FARRUTIN, ZAPALLAR, FACIL y NAVIRA

	G.	P.
1.o Farrutín, 43 kilos, por Faneo y Dantasia, del señor P. Santarsola, jockey M. Muñoz	1191	446
2.o Zapallar, 53, J. Vergara	397	376
3.o Fácil, 54, M. Pérez	851	308
4.o Navira, 48, J. Osorio	721	365
Perito, 61, M. Araya	1	8
Elmore, 58, H. Ramírez	825	399
Filoche, 57, C. Pombet	689	616
Náutico, 52, M. Gamboa	446	172
Pistacho, 47, S. Torres	21	13
Pantea, 46, P. Olguín	7	5
Riodina, 45, S. Joménez	473	244
Veldora, 43, J. Pinto	201	126
	6323	3675

Ganado por tres cuartos de cuerpo; el 3.o a dos cuerpos.

Tiempo: 1.15 2/5.

No corrieron: Billy White, 56; Iosina, 56; Edimboro, 49.

Dividendos de tribunas. — Unidad de 5 pesos:

Ganador de Farrutín	$
Placé de id.	
Id. de Zapallar	
Id. de Fácil	

Dividendos de galerías. — Unidad de 2 pesos

Ganador de Farrutín	$ 14
Placé de id.	
Id. de Zapallar	
Id. de Fácil	

Dividendos de Viña del Mar.—Unidad de 10 pesos:

Ganador de Farrutín	$ 37
Placé de id.	10
Id. de Zapallar	13
Id. de Fácil	12

NOTICIAS DIVERSAS

Preparadores de los ganadores ayer en ambos Hipódromos:

CLUB HIPICO

Brahams, F. Peralta.
Illapelino, R. Pastene.
Picacho, L. Navarro.
Rintintín, R. Ramírez.
Puelche, F. Guzmán.
Atento, F. Villa.
Smart, J. Méndez.

HIPODROMO CHILE

Regalada, J. Cavieres.
Obrantes, Av. González.
Finlandia, R. Amaro.
Praliné, C. Morris.
Cara Carmen, S. Silva.
Tangola, R. Cárdenas.
Farrutín, D. Sandoval.

—Los propietarios de Kingsbo: Naufrago fueron multados en $ por presentarlos a correr con colores diferentes a los suyos.

—En la 4.a carrera reclamó Paquina contra Shilock por haber abierto en la curva final, se acordó multar en $ 50 al jockey de Shylock Luis H. Silva.

—Se pone en conocimiento de preparadores, jinetes y empleados de corral que las patentes se darán mañana, de 3 a 4 P. M., en Secretaría del Club Hípico.

—Se hace presente a los jockeys que el Miércoles, a las 9 A. M. se efectuará el último pesaje para aquellos que aún no lo hayan hecho; a los que no concurran no les dará la patente para el presente año.

—En el Hipódromo Chile se multó en $ 30 al jockey O. Contreras por no montar al toque reglamentario.

—Durante el desarrollo de la carrera en el Hipódromo Chile rodaron Chichí y Lacombe y después de traspuesta la meta en la rodó Fiero sin que sus jinetes sufrieran lesiones de gravedad.

CON COLORES LUDWIG
"ANILINA MUNDIAL"
Se tiñe en todo Chile
desde Arica a Punta Arenas
25-J.

¡¡SOLO $ 110!!

Raglanes CUELLO DOS USOS, en gabardina, casimir, colores última moda confección esmeradísima.

Por $ 120 confeccionamos ricos ternos en Casimir con forro de primera calidad y corte irreprochable.

GRAN OPORTUNIDAD

Por $ 25 pantalón sólo, medida en casimir de fantasía.

Nuestro gran stock en sombreros, bufandas, paraguas, corbatas, camisas, suspensores, cuellos, artículos de punto, etc., etc., nos permitimos ofrecer a precios que no tienen competencia.

¡NO OLVIDE!

BLANCO Y NEGRO
412— SAN DIEGO —412

DON PELAYO
2090 — SAN DIEGO — 2090
25-J.

"El Tattersall"

EN LA PROXIMA FERIA
que se efectuará
Hoy Lunes 25

entre otros lotes, de ganado gordo y para engorda:

NOVILLOS GORDOS, tipo embarque, llegados de LOS ANDES y LAS ROSAS.

BUEYES Y VACAS GORDAS, llegadas de PUENTE ALTO, RENAICO, FREIRE y OSORNO.

VACAS GORDAS ESPECIALES, llegadas de REPUBLICA ARGENTINA.

LLEGADOS DE PARRAL:

30 BUEYES, garantidos de trabajo, sanos.
116 OVEJAS DE CRIANZA, llegadas de SAN FERNANDO.
100 OVEJAS GORDAS, llegadas de RIO NEGRO.
35 OVEJAS DE GORDURA SOBRESALIENTE, del fundo "La Rinconada", de MAIPU.
100 OVEJAS, muy gordas, llegadas de FREIRE.

EL GERENTE.
25-J.

ESTOPA
de manilla para cojines, a 90 centavos el kilo, ofrece:
F. MARTIN REICH
Delicias 2440
J.-24

CARBON
espino, puro tallo, desde 10 sacos.
$ 12.50 CON SACO
de quillay, muy granado, desde 10 sacos.
$ 8.00 CON SACO
BODEGA "LA PATRIA"
15 - CHACABUCO - 15
Teléfono 188, Estación

SITIO EN MONJITAS
A UNA CUADRA DE LA PLAZA
Véndese espléndido sitio del frente que desee el interesado. hasta 33 metros, con un fondo de 56 metros. Hay construcción.
Precio: $ 330 el m. c.
GUZMAN, SILVA y Cía. —:— 1243 HUERFANOS 1243.
25-J.

Compañía Telégrafo Comercial

Trasladó la Gerencia a su propiedad, Huérfanos N.o 864.

En algunos días más trasladará también su oficina de la calle Ahumada al mismo edificio Huérfanos N.o 858.
26-J.

OCASION
$ 63, $ 99, $ 105 y $ 120
el juego completo y con mesa de centro, hermosos amoblados que reunen el máximum de elegancia, confort y solidez.
Aproveche esta semana para adquirir por la mitad de su valor muebles artísticos que serán una nota de buen gusto en su hogar, y que por su comodidad darán a usted y los suyos amplia satisfacción.
GRAN FABRICA INGLESA DE MUEBLES y toda clase de artículos de mimbre, establecida el año 1902. Unica que ha obtenido grandes Premios de Honor y Primeros Premios en las Exposiciones de Buenos Aires y Santiago.
G. JEFFS & Co. — SAN ISIDRO 261
28-J.

PAPELES PINTADOS
A PRECIOS MUY CONVENIENTES ACABAN DE RECIBIR
DELL'ORTO y Cía.-Estado 149-Sto. Domingo 1023
28-J.

HOY LUNES 25
se verificará el Sorteo de Amortización de los Bonos de UN PESO, con el siguiente Programa de Premios:

1 Premió	de 5,000	$ 5,000
5 Premios	de 1,000	$ 5,000
5 Premios	de 500	$ 2,500
27 Premios	de 100	$ 2,700
50 Premios	de 50	$ 2,500
115 Premios	de 20	$ 2,300
203 Premios con		$ 20,000

!Apúrese en adquirir sus Bonos!
Tiene tiempo hasta las 12 del día.
"LA PODEROSA"
TEATINOS Núm. 333

FERIA
Eduardo Rodríguez & Cía.
CALLE EXPOSICION ESQUINA DE ANTOFAGASTA
GRAN FERIA
MAÑANA MARTES 26, A LA 1.30 P. M.
VENDERAN:
DEL FUNDO "LA ESPERANZA" (SAN BERNARDO)
60 NOVILLOS, muy mestizos, preparados para engorda.
18 VAQUILLAS, HOLANDESAS Y DURHAM, procedencia lechera.
12 VACAS, preñadas, buenas lecheras.
DE PITRUFQUEN
26 BUEYES GORDOS, sobresalientes.
38 NOVILLOS, GORDOS.
DE LOS ANDES
VACAS ARGENTINAS, gordas.
NOVILLOS gordos muy mestizos.
DE LOS ANGELES, TRAIGUEN, TEMUCO, ROSARIO, TALCA, CURICO, Etc.
520 VACUNOS, entre BUEYES, NOVILLOS, VACAS, gordos y para engorda.
DE OTRAS PROCEDENCIAS
3 TOROS HOLANDESES, de pedigree, nuevos y sanos.
VACAS PARIDAS de ternero chico.
200 CABALLARES de montura, tiro y servicio.
EDUARDO RODRIGUEZ y Cía.
NOTA. — COMISION 1 o|o.— Toda clase de facilidades para embarques y arreos. Servicio especial de carruajes de Exposición esquina de Alameda.

VIDA OBRERA

LA CELEBRACION DEL ANIVERSARIO DE LA SOCIEDAD DE EMPLEADOS DE HOTELES, AHORROS Y SOCORROS MUTUOS

CON TODO BRILLO SE EFECTUO ANTENOCHE LA VELADA DEL CONJUNTO TEATRAL PACO RAMIRO EN LA SOCIEDAD ARTESANOS LA UNION

PUBLICACIONES DE LA ASOCIACION DE CUADROS ARTISTICOS OBREROS DE CHILE

CUADRO DE ZARZUELAS Y COMEDIAS FERMIN VIVACETA.—Se ha citado a sesión para hoy, a las 9 P. M.; la asistencia es obligatoria a los siguientes señores: González, Gutiérrez, de la Barra, Merino, Contreras y Peñailillo; si alguno de estos socios no asiste, se le aplicarán estrictamente los estatutos.

Se ha citado igualmente a ensayo general a todos los componentes de este conjunto; se les encarece la asistencia, por haber tres concursos solicitados a este Cuadro, los que se efectuarán en esta misma semana.

CENTRO ARTISTICO PEDRO SIENNA.—De orden del señor presidente quedan citados para hoy a junta extraordinaria los siguientes señores socios de este Centro:

Ernesto Castro, H. Cáceres, S. Peña, V. M. Pérez, V. M. Virano, Ramón Meza, R. Ortega, E. Aguilera; como igualmente las señoritas: Dolores y Margarita Mariangel Yolanda Virano. Señoras Adela y Cristina Astorga; esta junta principiará a las 8 1|2 P. M., con espera hasta las 9 P. M., dándose principio a la sesión con el número que asista por ser ésta tercera citación y se aplicará la multa acordada a los socios.

Pauta de trabajo para esta reunión:

1.o Beneficios personales, correspondencia, beneficio pro-fondos sociales; cuenta de los delegados a la A. de C. O. de Ch., y concurso que este Centro prestará a otras colectividades.

PUBLICACIONES DE LA FEDERACION OBRERA DE CHILE

CONSEJO I. DE LA CONSTRUCCION (Sección Metalúrgicos).—En las reuniones últimas de la Sección, se han tomado los siguientes acuerdos:

1.o Celebrar el Congreso provincial de Obreros Metalúrgicos el 1.er Domingo de Julio.

2.o Celebrar reuniones todos los Martes, a las 6 P. M., y los Viernes primero del mes, reunión de Directorio.

3.o Nombrar miembro de la comisión de fiestas y local al federado José Mella.

4.o No encontrándose mérito al incidente en esta sección, por unanimidad se dió por terminado, dejando constancia en el acta el mal entendido de un federado.

LA VELADA DE ANTENOCHE

En el local de la Sociedad Artesanos La Unión se llevó a efecto antenoche la velada teatral que el Conjunto Paco Ramiro de la Asociación de Cuadros Artísticos Obreros de Chile, había organizado a beneficio de su tesorera, la señorita Elsa Manríquez.

A esta velada se dió cita un público numeroso que llenaba por completo el amplio salón teatro de la Sociedad Artesanos; el desarrollo del programa preparado con ese fin, y que constaba de la representación de la hermosa obra teatral de Víctor Domingo Silva, titulada "Anres de la Pampa" y de un acto de variedades fué del completo agrado de la concurrencia.

Se finalizó la fiesta con un baile social amenizado por la orquesta del maestro Neira.

EN EL CENTRO EL DESPERTAR

LA VELADA TEATRAL DE ESTA NOCHE A BENEFICIO DE LAS OBRERAS TEJEDORAS

Esta noche se llevará a efecto en el local social del Centro El Despertar la velada que la Sección Tejedoras del Consejo Industrial de la Manufactura ha venido prearando a beneficio de sus fondos sociales.

Esta fiesta se llevará a efecto con el concurso del Cuadro Artístico Arturo Alessandri P., de la Asociación de Cuadros Artísticos Obreros de Chile.

Programa que desarrollará el Cuadro Artístico Arturo Alessandri, de la Asociación de Cuadros Artísticos de Chile:

Primera parte

1. Obertura; 2. Declamación, señor M. Céspedes; 3. Couplet, señor F. Gil; 4. Danza de Anitra (Grieg), Paul Allan; 5. Romanza, tenor señor N. Jara; 6. Conferencia "Organización Obrera".

Segunda parte

1. Piano; 2. Monólogo cómico, señor Polo Jara; 3. Canciones criollas en guitarra, señor N. Jara; 4. La tragedia en un acto y tres cuadros original de oJrge Dowton "Cómo aman las mujeres", con el siguiente reparto:

Rosalinda, señorita R. Valenzuela; Ña Mica; señorita N. García; Gavilán, señor F. Gil; Juan Jacobo, señor A. Vargas; Sargento, señor J. Soto; Bandido 1.o, señor C. Poblete; Bandido 2.o, señor E. Moya; Bandido 3.o, señor M. Rojas; Bandido 4.o, señor J. Soto; Bandido 5.o, señor L. Jara; Bandido 6.o, señor G. López.

Tercera parte

Baile social con orquesta. Buffet anti-alcohólico.

Precios: obreros, $ 0.60; obreras, 0.40.

NUESTRAS ORGANIZACIONES SOCIALES

LA SOCIEDAD DE EMPLEADOS DE HOTELES DE AHORROS Y SOCORROS MUTUOS

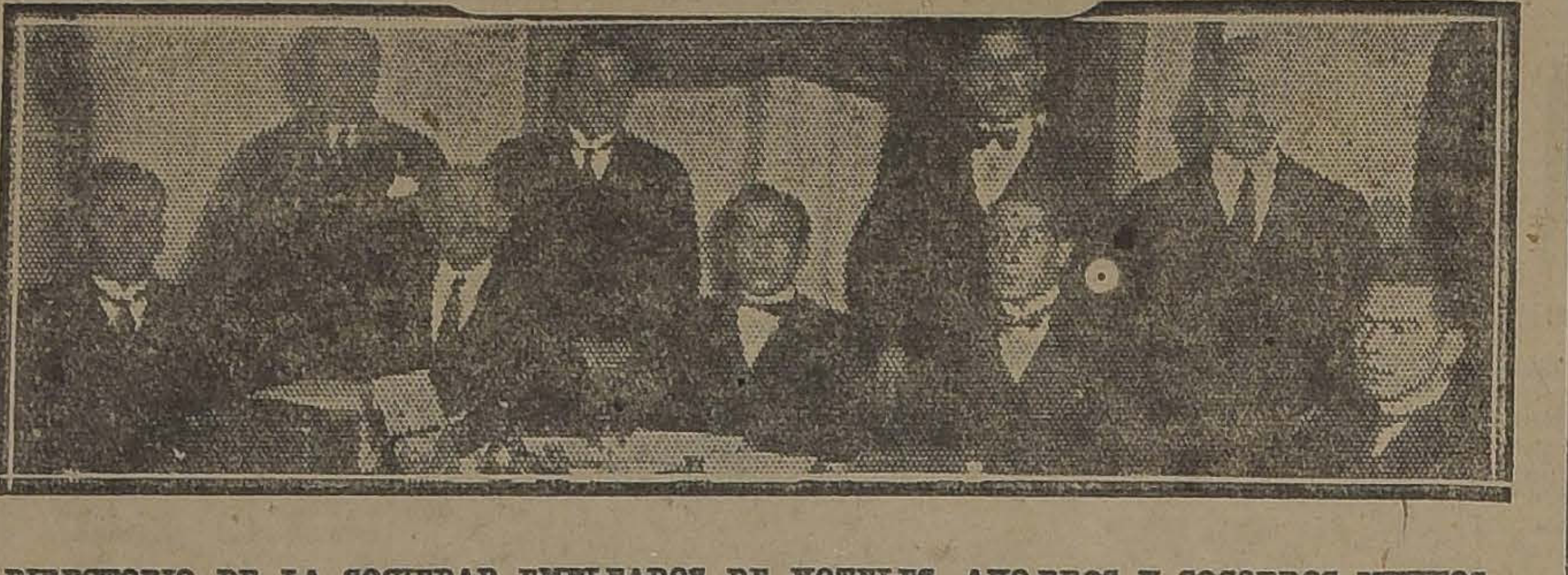

DIRECTORIO DE LA SOCIEDAD DE EMPLEADOS DE HOTELES, AHORROS Y SOCORROS MUTUOS

Entre las diversas instituciones sociales con que cuenta nuestra sociabilidad obrera, figura la Sociedad de Empleados de Hoteles, Ahorro y Socorros Mutuos, institución ésta compuesta por los empleados de los diversos restaurants y casas de pensión de nuestra ciudad.

Esta institución, cuyo aniversario será celebrado en breve, cuenta con un buen servicio de organización, teniendo en su secretaría de la calle Bellavista, todo lo necesario en una organización de su especie.

Nuestro grabado muestra al Directorio que rige los destinos de la Sociedad, cuyos miembros han sido los que han sabido impulsarla al grado de progreso en que se encuentra actualmente.

ACUERDOS SOCIALES

CONJUNTO MUSICAL "LA ARMONIA".—Con buen número de socios efectuó asamblea general esta institución entre diversos otros asuntos, se acordó lo siguiente:

1.o Llevar a efecto el 7 de Julio una gran velada en honor del entusiasta socio fundador, señor Fidel Calderón, como una demostración de afecto a su brillante y destacada actuación en el seno de esta institución.

2.o Hacer públicos los más sinceros agradecimientos al Cuadro Artístico "Pedro J. Malbrán" de la Asociación de Cuadros Artísticos O. de Chile por su valioso y desinteresado concurso que nos facilitó el día del beneficio; del mismo modo al prestigioso diario "La Nación" por su eficaz ayuda que siempre dispensó desde sus columnas, y que fué lo que contribuyó al éxito que tuvo esta velada.

3.o Aportar el desinteresado concurso a quien lo solicite, siempre que sea en día Sábado, y no admitir ningún obsequio que se quisiera hacer en retribución de dicho servicio.

OFICINA DEL TRABAJO.—(Sección Bolsa del Trabajo. — Se han presentado a esta Oficina del Trabajo, las siguientes ofertas de colocación, para trabajos inmediatos:

Para un fundo en la provincia de Colchagua, se necesita un maestro sepa manejar un banco aserrador de maderas; se paga buen jornal y se dar; varias garantías, con recomendaciones y certificados de trabajo.

Para un diario en Valdivia, se necesitan tres cajistas competentes, pudiéndose ganar un jornal hasta de $ 70 semanales, con recomendaciones.

Dos herreros carroceros competentes, para una fábrica en esta ciudad; jornal, $ 12 al día.

Un albañil competente, para trabajos varios; jornal, $ 10 al día.

Para un establecimiento se necesita un hojalatero gásfiter; jornal, $ 8.00 al día, o más según competencia.

Un mueblista gótico competente, jornal de 10 hasta 16 pesos al día.

Tres mueblistas para muebles planos; jornal de 10 a 12 pesos al día o a trato.

Diez mueblistas, para una fábrica, trabajo estable, trabajos a trato.

Cinco mueblistas góticos, trabajos a trato.

Cinco mueblistas, para muebles planos, trabajo a trato.

Cinco mueblistas, para muebles planos, jornal 12 pesos al día o a trato.

Dos mueblistas, con o sin herramientas, para muebles planos, trabajo a trato.

Canteros competentes para hacer adoquines, trabajo a trato; a los casados se les da casa habitación.

Se necesitan varias cocineras, solas o con niños; empleadas para las piezas, comedor, cuidadoras de niños; niñeras; con recomendaciones; para servir en casas honorables en esta ciudad; sueldo mensual, desde 40, 50, 60, 70, 80 pesos o más, según competencia.

Ofrecemos: Empleados y empleadas para oficinas, comercio, cigarrerías, paqueterías, cajeras, dactilógrafos, muy competentes y con excelentes recomendaciones; administradores, llaveros, mayordomos, cajeros y empleados diversos para fundos en cualquier punto del país, con mucha práctica; empleados diversos para minerales y salitreras; inspectores, mayordomos de obras; practicantes, enfermeros, choferes particulares y de arriendo con carnet; llaveras y cuidadoras de caballeros o señoras solas, con muy buenas recomendaciones; obreras diversas para fábricas; obreros muy competentes de los diversos oficios; jornaleros para haciendas o para construcciones; mineros para las diferentes ramificaciones en la minería, u obras hidráulicas.

Esta oficina atiende cualquier pedido de provincias, por correspondencia o telegramas indicando condiciones y salario que se pagará; el traslado corre por cuenta de los patrones. Los empleados u obreros que deseen ocupación o trabajo, pueden pasar a inscribirse en los registros de esta repartición, los que serán ocupados de preferencia. Los servicios de esta Oficina, son completamente tratuitos.

Mayores datos, en Arturo Prat 185 diariamente, de 9 a 12 y de 2 a 8, 6 de la tarde, o al teléfono 2752.

En la oficina principal, Arturo Prat 181, se atiende diariamente de 2 a 6 de la tarde todo lo relacionado a los accidentes del Trabajo.

ESTUDIANTINA LA UNION.—Los miembros de esta estudiantina saludan en el día de su onomástico a su digno presidente, señor Guillermo Varela, y formulan fervientes votos por su felicidad personal.

SOCIEDAD LA AURORA DE AMBOS SEXOS.—Se pone en conocimiento de los socios que esta institución efectuará un acto literario-musical el Sábado en su local, Arturo Prat 1242.

Las entradas se expenden en las siguientes partes: señorita Julia Jiménez, Chiloé 1135; F. Bahamonde, Alonso Ovalle 1029; Blanca R. Tejila, San Diego 644, casa 11; A. Fernández, Porvenir 658; R. Godoy, Maruri 806; Familia Acevedo, Santo Domingo 1889; Clorinda León de V., San Diego 646, casa 4.

Los Lunes, se venden en la Secretaría.

Se comunica a los tenedores de boletos del sorteo, que éste se efectuará el 1.o de Setiembre; para este acto se confeccionará un lucido programa.

Se ha citado a la comisión de fiestas para hoy Lunes, a las 8 P. M.

FEDERACION NACIONAL DE ESTUDIANTES. — Policlínico.—Este servicio atendido en adelante en la forma siguiente:

Lunes, desde 9 1|2 P. M., señores Ramírez y Poblete.

Martes, desde 9 1|2 P. M., señores Meyer y Bruna.

Miércoles, desde 9 1|2 P. M., señores Poblete, Labatut y Heins.

Jueves, desde 9 1|2 P. M., señores Zañartu, Bruna y Labatut.

Viernes, desde 9 1|2 P. M., señores Meyes, Poblete y Ramírez.

Sábado, desde 9 1|2 P. M., señores Zárate, Undurraga y Herns.

Como se sabe, el médico-jefe de este Policlínico es el doctor Carlos Haupt.

FEDERACION DE OBREROS DE IMPRENTA DE CHILE.—Sección Santiago.—(Versión oficial).—Ayer la colectividad federada de esta organización celebró asamblea general, bajo la presidencia del señor Arratia don Pedro N., actuando de secretario García Aranda.

Se dió cuenta de todas las comunicaciones recibidas de las Secciones Temuco y Valdivia relacionadas con el movimiento económico que ellas sostienen hace ya dos semanas, como también de todas las actividades de la Secretaría General de esta Sección local, a fin de secundar a los compañeros australes.

Antes de tramitar la correspondencia y cuenta, se procedió al objeto de la convocatoria o sea nombrar reemplazantes en los puestos acéfalos de la junta directiva. Efectuada la elección, salieron elegidos los compañeros Manuel García Aranda como secretario de actas; Luis Armando Pastor, J. César Díaz M., y Benito López, como vocales. Al mismo tiempo se acordó que en virtud a lo dispuesto en los estatutos se hiciera cargo de la Secretaría General el de actas durante la enfermedad del titular, señor Elías Lafertte.

Tomando en cuenta la necesidad de orientar en forma definitiva la acción de la junta, se acordó que este cuerpo se reuna esta noche a las 8.30 A. M., aunque llueva.

Sobre la huelga que sostienen los gremios de Temuco y Valdivia, se acordó prestar toda la ayuda debida, remitiéndose ayer mismo la primera remesa de dinero a Temuco. Se sabe oficialmente que la colectividad porteña ha hecho igual cosa.

Como se estimó que en estos casos el auxilio pecuniario es indispensable, se llevará a cabo una velada el Jueves en el local social, para lo cual ya se han dado los pasos necesarios.

Se enviará sobre este mismo particular un volante al gremio, alentándolo al cumplimiento de los deberes de cada obrero, de imprenta.

Esta semana también se editará un boletín dando cuenta del movimiento tipográfico de los gremios de Valdivia y Temuco.

Que el diputado tipógrafo Víctor Cruz se dirija inmediatamente a Temuco, a fin de que contribuya al éxito de la huelga.

—Visitar al compañero Elías Lafertte, que se encuentra en el Hospital San Vicente.

—Una comisión de federados visitó ayer al secretario general, y se puede imponer al gremio que su estado sigue un tanto mejor.

CITACIONES

Centro Recreativo La Ilustración.—Al Directorio a sesión para mañana, a las 8 P. M.

Saluda en el día de su onomástico al activo director señor Guillermo Muñoz.

Sociedad Unión de Peluqueros.—Al directorio de la comisión de fiestas a sesión para hoy a las 9 P. M. Local, San Pablo 1048.

Centro Deportivo y Recreativo Esparta.—Para hoy, a las 9.15 P. M., a junta general extraordinaria de socios, en San Pablo 1761.

ESCUELA DE CANTO

Prof. Domingo Paci Q.

Impostación-Solfeo-Perfeccionamiento. Según moderna escuela italiana.

Carmen 169.—Horario de 2 a 7

Jl.—

GUIA PROFESIONAL

ABOGADOS

GABRIEL AMUNATEGUI
SALVADOR DE LA VEGA
Estudio: Morandé 235, int., 3-6. Casilla 3091. Teléfono 1963.

ERNESTO BARROS JARPA
Atiende sus asuntos profesionales el señor Agustín Barros Jarpa, en Morandé 235.

JUAN BARROS RIESCO
Oficina: Huérfanos 1235. Domicilio: Carreras 381.

NAZARIO CHACON DEL CAMPO
Morandé 450 (bajos). Teléfono 2008 y 2389. Casilla 3211.

ALBERTO DURAN B.
Huérfanos 1235. Ofic. 5. Casilla 2914.

NICANOR ELGUETA
Galería Alessandri 19-A., Teléfono 530, y asuntos civiles, comerciales, mineros y criminales.

LADISLAO ERRAZURIZ LAZCANO
LUIS A. QUINTEROS T.
Amunátegui 301. Teléfono 633.

GALVARINO GALLARDO NIETO
Ahumada 168. Altos. Teléfono 2348.

OSVALDO HEVIA L.
Morandé N.o 244. Casilla 1331.

HECTOR ARNALDO GUERRA
Asuntos criminales. Nulidades matrimonio. Divorcio. Teléfono 2635. Sto. Domingo 1251.

RAMON SEGUNDO JIMENEZ
Abogado. Galería Alessandri 17. Piso segundo. 10-11. 4-6.

MANUEL MERINO E.
LUIS MERINO E.
Bandera 166. Tel. 2077. Casilla 2407. 10-11 y 4.30-6.

LORENZO MONTT
AMBROSIO MONTT WILMS
Compañía 1307. Teléfono 1307.

LUIS MALAQUIAS CONCHA
Civiles y criminales, apelaciones. Compañía 1005. Casilla 1088.

BERNARDINO LEIVA
Abogado. Bandera 552. Casilla 2063.

MANUEL OLIVA
Galería Alessandri 16-A. Teléfono N.o 3203. Juicios civiles y criminales.

NARCISO SEPULVEDA F.
LUIS TORRES LUCERO
Morandé 432.

HECTOR ARANCIBIA LASO
JUAN ANTONIO [illegible]
Abogados
Trasladaron su estudio a Teatinos 381. Teléfono 2050.

ROBERTO DE PETRIS
Estudio y domicilio Galería Alessandri 21. 2.o piso. Teléfono 186. Casilla N.o 3044.

ANTONIO PLANET O.
Especialmente cuestiones comerciales. Estudio: Bandera 166. Casilla N.o 4054. Tel. Ing. 1137. 10-11 A. M., 4-6 P. M.

LUIS FIDEL YAÑEZ
Defensor de Ausentes y de Obras Pías Moneda 1933.

HUMBERTO YAÑEZ VELASCO
Agustinas 673. Teléfono 1614.

ANIBAL VERGARA BARROS
Abogado. Teatinos 14. De 10 a 12.

EDUARDO VERA YANETTIZ
Morandé 440 (altos). Casilla 3044.

RAMON BRIONES LUCO
VICTOR R. CELIS M.
ABEL CELIS M.
LAUREANO [illegible]
Trasladaron su estudio a Huérfanos 1258. Casilla 2553. Teléfono 1710.

INGENIEROS

ALFREDO LEA-PLAZA
Santiago, Huérfanos 2334. Ofic. Moneda 1168. Teléfono 137.

RAFAEL TORREBLANCA
Oficina Técnica, Galería Alessandri, 80. Casilla 3952. Teléfono 1349.

MEDICOS

Dr. AMENABAR OSSA
Oculista. 14 años Europa, 8 años médico director Hospital de Ojos Condado Stanford (Inglaterra). Merced 494. De 1.30 a 4. Teléfono 602.

Dr. ITALO ALESSANDRINI
Cirugía y ginecología. Consultas de 1 a 3. Merced 322. Teléfono 3555.

Dr. ARNELLO
Cirugía anestesia general. Venéreas. García Reyes 7. De 12-3. Hospital San Vicente 4-6.

Dr. ALCAINO
Oídos, nariz, garganta, vías lacrimales. Especialista Hospital Salvador y Niños. 3-5. Dieciocho 257. Teléfono 257.

Dr. CARLOS D. AGUIRRE
Vías urinarias. Venéreas. Sífilis. Carmen 191. Consultas 5-7.

Dr. AMESTI
Cirugía. Enfermedades señoras. San Martín 45. Teléfono 3742. De 4 a 5 y media.

Dr. BUNSTER
Médico Hospital San Juan de Dios, Asistencia Pública. Santa Rosa 38. Consultas: 2 a 3. Teléfono 3476.

Dr. ARTURO BARRAZA A.
Vías urinarias. Sífilis. Puente 557.

Dr. J. BRONFMAN
Regreso de Europa. Cirugía Ginecología Venéreas, 2 a 5. Compañía 1463. Telef. 3457. (Telef. domicilio 3086).

Dr. BORQUEZ SILVA
Estudios Europa. Pulmón, Corazón. Estómago, intestinos. Rayos X 3-6. A. Prat 80. Teléfono 19. Matadero.

Dr. BARRENECHEA
Oculista y especialista en oídos, nariz y garganta. Estado 91. Regresó.

Dr. BISQUERT
Vías urinarias, Sífilis. Moneda 859. De 2-6. Casilla 2563. Teléfono 953.

Dr. RIFO BUSTOS
Estudios en Europa, medicina interna preferentemente corazón estómago. Cochrane 177.

Dr. JULIO BUSTOS
Médico de ciudad de Santiago. Medicina interna, niños, Sífilis. Recoleta 707. De 2-4.

Dr. ROBERTO BALTRA G.
Medicina general. Vías urinarias, 3 media a 6. Ahumada 11. Teléfono 170, Parque.

Dr. BRAGA CASTILLO
Rayo X, Merced 136. Teléfono 1393. Consultas: de 9-10 y 1-4.

Dr. LEONIDAS CORONA T.
Laboratorio Clínico. Delicias 863. Frente a Estado. 3-6. Teléfono 2483.

Dr. OSCAR CIFUENTES
Regresó Europa. Medicina interna. Sífilis. 3 a 5. Moneda 1312.

Dr. ALDO CONTRUCCI
Estudio Europa. Medicina interna. Sífilis. Agustinas 1729. 2 1|2-4. 1|2. Teléfono 3340.

LABORATORIO CLINICO
de los doctores O. Letelier G., W. Fernández B. y R. Herrera V., San Antonio 451. Casilla 2886. Teléfono 3692. Orina, sangre, jugo gástrico, leche, desgarros, etc. Cultivos Autovacuna. Exámenes parasitológicos. Tumores.

Dr. CHARLIN
Profesor de enfermedades de la vista. Consultas: 3-6 P. M. Compañía 3115. Teléfono 2632.

Dr. CAMPOS M.
Medicina interna. Enfermedades y desórdenes sexuales. 10-3. Compañía 2855.

Dr. RODOLFO CASTILLO S.
Oídos, nariz, garganta. Consultas, 2 a 5. Se trasladó a Delicias 1164.

Dr. EDUARDO CRUZ COKE L.
Medicina interna. Merced 305. 5 a 6 y media.

Dr. CROIZET
Profesor de la Facultad de Medicina. Consultas: 1-3. Dieciocho 181.

Dr. CIENFUEGOS
Regresó de Europa. Enfermedades de niño. Huérfanos 634, 1-3.

Dra. JUANA DIAZ MUÑOZ
Especialista enfermedades señoras y niños, 4-6. Delicias 858. Teléfono 1715.

Dra. JULIA CLAVERIA
Medicina general. Niños, tratamiento del asma. Consultas: 1-3. Castro 107.

Dr. LEON CHONCHOL
Medicina general. Rayos X. Sífilis, piel, venéreas. Consultas: 2-5. San Antonio 40.

Dr. CASTAÑEDA IGLESIAS
Ex-médico residente Hospital Niños. Trasladóse Compañía 1839. Teléfono 254. De 1.30 a 3.30.

Dr. E. DAVILA H.
Estudios Europa. Medicina interna. Laboratorio. de 5 a 7. Castro 31.

Dr. DIAZ VELASCO
Medicina interna. Niños, sífilis, 2 a 4. Vergara 474. Teléfono 238.

Dr. RODRIGO DONOSO GAETE
Medicina interna. Lunes, Miércoles y Viernes, 3 a 5. Santo Domingo 1477. Teléfono 256.

Dr. DODDS
Cirugía, huesos, injertos óseos, cirugía cráneo-cerebral, de la médula y nervios. Estudios EE. UU., Europa. 21 de Mayo 578. 3-5.

Dr. RICARDO DONOSO
Enfermedades del corazón y pulmón. Regresó de Europa. 2.30 a 4.30. Agustinas 619.

Dr. CARLOS DOREN N.
Enfermedades de señoras. Cirugía. Monjitas 536. Teléfono 2571. Consultas de 1 a 4.

Dr. DIMITSTEIN
Agustinas 1303 esquina Teatinos. Rayos X, Medicina general, especialmente corazón, pulmón, estómago o hígado, 1-4. Teléfono 3848.

IGNACIO DIAZ MUÑOZ S.
Medicina general. Vías urinarias. Hora: 2.30 a 5.30. Bandera 574. Teléfono 2424.

Dr. GEORGES DAUBAS
Consultas: 2-3.30. Amunátegui 86. Teléfono Inglés 3679.

Dr. ESPINA
Rayos X. Medicina interna. Estudios Europa. Delicias 1229 esquina Gálvez. Teléfono 2102. De 1.30 a 4.

Dr. FUENZALIDA CORREA
Cirugía, ginecología, partos. Merced 662. De 1-3.

Dr. FUENZALIDA BRAVO
Profesor extraordinario. Enfermedades de niños. Merced 560. Teléfono 121. 2-4.

Dr. FONTECILLA
Estudios en Europa, afecciones pulmonares y nerviosas. Rayos X. Delicias 1626.

Dr. ARISTIDES GONZALEZ C.
Profesor extraordinario. Obstetricia, enfermedades señoras. 1-2. Casilla 1551. Teléfono 2739. Agustinas 629.

Dr. ENRIQUE GONZALEZ H.
Estudios Europa, especialmente estómago, intestinos, hígado, diabetes, obesidad, reumatismo. Ejército 644. De 1-3.30.

Dr. Carlos Garcés Baeza
Delicias 1276. Telef. 3747.
Exámenes químicos, bacteriológicos. Reacción Wasermann. Rayos X. Medicina interna. 1 a 5.

Dr. GREENE
Estudios Europa. Cirugía y ginecología. San Martín 509 esquina Catedral. 2-4. Teléfono 2380.

DOCTOR GIANELLI
ESTUDIOS EUROPA
SIFILIS PIEL VIAS URINARIAS
21 de MAYO 562
CONSULTA de 2 a 6

Dr. GARCIA COLLAO
Estudios Europa. Ojos nariz, garganta y oídos. San Antonio 143. 4-6.

Dr. FELIX CROHNERT B.
ENFERMEDADES DE LA PIEL
Sífilis y venéreas
Luz Ultra-violeta.— Radioterapia. de 2 a 6. Castro 233

GONORREA E IMPOTENCIA
Debilidad vital y gonorrea con sus afecciones, prostatitis, supuraciones, por más crónicas que sean, curan en pocos días, garantidas. Sistema nuevo Dr. Winkelmann, 2 a 5. Alameda 880. De 2-5.

Dr. ANTONIO GIANANI
Se trasladó a Avenida Salvador 951. Provisoriamente sólo atiende llamados. Teléfono 227. Providencia.

A. ICAZA BARROS
Médico cirujano
Santo Domingo 739. Teléfono 3509.

Dr. ALEJANDRO INFANTE
Enfermedades niños. Médico Hospital de Niños San Luis. Consultas: 2-5. Delicias 253.

Dr. AGUSTIN INOSTROZA
Cirugía general, especialmente de niños. Sífilis, 4-6. Puente 583.

Dr. ROBERTO JARAMILLO
Ejército 707. Teléfono 142, Parque.

Dr. GUSTAVO GIRON L.
Cirugía y ginecología. Vergara 65. Teléfono 3126. De 2 a 3.

Dr. A. KORNER ANDWANTER
Estudios en Estados Unidos. Cirugía, ortopedia. Consultas: 2-4. Santo Domingo 623.

INSTITUTO RADIOLOGICO
Radioscopía, radiografía, radioterapia, aplicaciones radium.

Dr. ADOLFO KAPLAN
Estudios Estados Unidos y Europa. Compañía 1429.

Dr. H. LEA PLAZA
Estudios en Europa. Compañía 2105. De 2-5 Teléfono 3880.

Dr. TEODORO LEIBLE
Enfermedades nerviosas. Medicina interna. Rayos X. Lunes, Miércoles, Viernes. 5-7. Martes, Jueves, Sábado, 2-4. Olivos 794.

Dr. LABRA LETELIER
Naríz, garganta y oídos. Consultas de 2-5. Compañía 1361.

Dr. LOIS
San Pablo 1236. Medicina general. Vías urinarias. Sífilis. De 1 a 4.

Dr. LAVAL
Medicina interna. Amunátegui 31. De 1-2. Domicilio: Cochrane 340.

Dr. ARMANDO LEON I.
Cirujano
Compañía 1909. De 1-5. Teléfono 3846.

Dra. CORA MAYERS
Estudios Europa. Enfermedades niños y ginecología. Ahumada 49. De 4-6. Teléfono 711.

Dr. MUJICA BARBE
Medicina interna. Ginecología, Sífilis. 4 1|2-6. República 147. Teléfono 50.

Dr. MORALES BELTRAMI
Medicina general. Especialmente niños. Catedral 2257. De 1-3.

Dr. MORALES VILLABLANCA
Piel, sífilis, venéreas. De 3 a 6. Galería Alessandri 24.

Dr. JUAN MONTENEGRO M.
Enfermedades de niños. Compañía 1770. Teléfono 2120.

Prof. E. MUÑOZ PAL
Cirugía general. Dieciocho 250. De 2 a 4.

Dr. MALBRAN
Enfermedades mentales y nerviosas. De 2 a 6. San Antonio 584.

Dr. MEZA OLVA
Estudios Europa. Medicina interna. Sífilis. 4 a 6. Dieciocho 268. Teléfono 1769. Domicilio: Mackenna 955. Teléfono 9, Santa Elena.

Dr. MOUAT S.
Ginecología, partos, ex-jefe clínica ginecológica Dr. Korner. Brasil 25. De 1 a 4.

Dr. MELENDEZ ESCOBAR
Medicina interna. Sífilis. Merced 778. De 3-5. Domicilio: Sazié 2007.

Dr. ITALO MARTINI
Ojos, oídos, nariz y garganta. Ausente en Europa.

MANUEL MORENO
Medicina general. Particularmente pulmón, estómago, intestinos. Tratamiento especial tuberculosis pulmonar. Estudios Europa. San Francisco 155. 2.30 a 4.30.

Dr. MUJICA
Profesor enfermedades vista, ojos artificiales. Consultas: 10 a 12 y 1.30 a 3. Recoleta 868.

Dr. JUAN MARIN
Consultas: Amunátegui 85, de 4.30 a 6.30. Teléfono 3477. Domicilio: Monjitas 559. Teléfono 3818.

Dr. MUJICA
Hospital Niños. Santo Domingo 820. Teléfono 2415. Consultas: 1 a 4.

Dra. MAGDALENA NEIRA
Medicina general, señoras y niños. 2-4. Delicias 145.

Dr. NUÑEZ ZAMORA
Martes, Jueves, Sábado. 2-5. Matucana 239. Teléfono 291 Estación. Alameda 880.

Dr. ORREGO PUELMA
Médico Hospital San Juan de Dios, de 1 1|2 a 3 1|2. Agustinas 1214. Teléfono 1217.

Dr. LUIS OPAZO F.
Jefe Policlínica Niños. Prof. Sanhueza. Compañía 3007. De 1-3.30.

Dr. OHLERICH
Medicina interna, enfermedades de niños. Teléfono 332. Catedral 1488.

GUILLERMO PUELMA
Médico Cirujano. 171 Avenida Vicuña M. Teléfono 431. De 1-3.

Dr. MARCIAL PARADA
Oídos, nariz, garganta. De 3 a 5. Santo Domingo 831. Teléfono 1859.

Dr. DAVID PULIDO I.
Enfermedades niños. Santo Domingo 1790. Teléfono 2152. De 1 a 4.

Dr. RICARDO PERALTA G.
Cirugía general, especialmente de niños. Compañía 1606.

Dr. OSCAR PERALTA
Delicias 1276. De 1 1|2 a 2 1|2. A. Prat 671. De 3-4.30. Teléfono 194 Matadero.

DOCTOR PRUNES
Estudios Europa. Jefe Clínica, Piel. Sífilis, venéreas. Merced 490. Casilla 2894.

Dr. PANTOJA
Corazón, pulmón, estómago, sífilis. 2-4, 7-8. Teléfono 574. Santo Domingo 1036.

Dr. A. CUSTODIO POBLETE
Medicina interna. Delicias 368. Estudio doctor Corona. 10.30-11.30 y 2-4.

Dr. RAFAEL PEÑARANDA R.
Especialidad corazón, estómago, hígado, riñón, sífilis, venéreas. Llamados nocturnos. 2-4. Catedral 1988.

Dr. ALBERTO PANATT
Médico Jefe Policlínico Prof. García Guerrero. Medicina general. Rayos X. 1.30 a 4. Teléfono 1211. Huérfanos 1819.

Dr. JULIO PAREDES F.
Especialmente enfermedades señoras. Ginecología y cirugía abdominal. 2 a 4. Amunátegui 33.

Dr. QUIROGA
Enfermedades nerviosas y mentales. Puente 583. Consultas: de 2 a 5.

Dr. NACIANCENO ROMERO
Laboratorio. Puente 583. (De 5 a 7). Casilla 3871.

Dr. ALBERTO RAHAUSEN J.
Carmen 47. De 4-6. Tel. 3022. Riquelme 47. De 1-4. Tel. 1642.

Dr. JOEL RODRIGUEZ P.
Estudios Europa. Medicina interna. Especialmente estómago, intestinos. Rayos X. De 2-4. Amunátegui 539. Teléfono 2810.

Dr. EDUARDO DE RAMON
Cirugía. Enfermedades señoras. De 1 a 3. Agustinas 1606. Teléfono 3623. Ausente en Europa.

Dr. ROBERT DE LA MAHOTIERE
Estudios París, Berlín. Médico Hospital San Juan de Dios. Especialista enfermedades corazón. Electrocardiografía. Rayos X. (Ortodiagrafía). Poligrafía. Compañía 1973. De 3.30 a 5. Casilla 3343.

Dr. TORRES TORRES
Jefe Clínica Prof. Korner. Enfermedades señoras. Catedral 1249. De 2 a 5.

INSTITUTO SANITAS
Agustinas 1955. Teléf. 2433
Laboratorio. Autovacunas, Rayos X. Radioterapia profunda. Luz ultra-violeta. Aplicaciones eléctricas, inhalatorio de Radium. Baños de ácido carbónico. Diatermia.

Dr. SCROGGIE
Especialidad enfermedades de niños. Jefe de Clínica de Niños. Universidad de Chile. Consultas: de 2.30 a 5 P. M. Matucana 303.

Dr. MARCOS A. SEPULVEDA B.
Laboratorio. Bandera 736. Teléfono 233. Exámenes completos sangre, orina, esputos, etc. Cultivos, autovacunas. Abierto a toda hora.

Dr. SUAREZ ALVAREZ
Oculista. Jefe Clínica Oftalmología. 1-3. Santo Domingo 1352. Regresó.

PROFESOR Dr. SOTO PARADA
Laboratorio Clínico. Moneda 1035. De 3 a 6.

GABINETE DE MECANOTERAPIA
Instituto Superior de Educación Física. Morandé 750. El Gabinete estará a cargo del doctor
H. SIEVERS
Consultas: Martes, Jueves y Sábado, de 4 a 5. Obesidad (tratamiento gratuito).

Dr. SANTANDER
Estudios Europa. Corazón, riñón, sífilis, especialmente estómago, intestinos. Rayos X. Laboratorio. Alameda 2131. De 2 a 5.

DOCTOR CRISTOBAL SAENZ
Agustinas 1889. Teléfono 3098.

Dr. STOLTING
Oculista. Médico recibido Alemania y Chile. Compañía 1392. De 3 a 5.

Dr. HELLMUTH SIEVERS W.
Médico-Cirujano. Domicilio: Molina 632. San Antonio 275. 2 a 3.30.

Dr. DEL RIO GUNDIAN
Medicina interna. De 2 a 4. Trasladóse A. Prat 266.

Dr. C. TAPIA FERNANDEZ
Maestranza 1106. Consultas: de 2 a 3.30.

Dr. VEGA MACHER
Exclusivamente pulmón. Nataniel 109. 2-3.30. Lunes, Miércoles y Viernes.

DOCTOR VILLAGRA
Estudios en Europa
Unicamente pulmón. Consultas: 2 a 6. Dieciocho 437-A. Teléfono 134, Parque.

Dr. RAUL VENTURA JUNCA
Médico Hospital Salvador. Medicina interna corazón y sangre. 4.30 a 6. Monjitas 559. Teléfono 3828.

Dr. JAIME VIDAL
Ex-Director Sanatorio San José, enfermos pulmón. Puente 557, de 3 a 6.

Dr. G. F. VIDAL S.
Consultas: 4 a 6. Delicias 2646. Teléfono 245, Estación.

PROFESOR VARGAS SALCEDO
Cirujano. Martes, Jueves y Sábado. 2 a 5. Teatinos 354. Telefoon 1060.

Dr. VICUÑA HERBOSO
Jefe Clínica del Servicio. Prof. García Guerrero. Medicina interna. Hospital de San Vicente. Especialmente enfermedades corazón. Martes, Jueves, Sábado, de 2.30 a 4.30. Almirante Barroso 270. Teléfono 1063.

Dr. YAÑEZ G.
Regresó de Europa. Piel, Sífilis, Venéreas. Delicias 865.

Dr. WAUGH ALDUNATE
606-914. Estudios en Europa. Medicina interna. Venéreas. Sífilis, Reacción Wassermann. 2-4.30. Compañía 1853.

Dr. MAURICIO WEINSTEIN
Piel, Sífilis, blenorragia y venéreas. Radioterapia y luz ultravioleta. Especializado en Europa Agustinas 1357. De 2 - 5.

Dr. WIREN
Oídos, nariz, garganta. Compañía 1606. De 2 a 3.

DENTISTAS

VIRGILIO ACUÑA M.
Cirujano-Dentista. Ayudante Clínica Operatoria Escuela Dental. Trasladóse. Catedral 2619.

Dr. OSCAR AVENDAÑO
Cirujano-Dentista. Catedral 2518.

Dr. RUBEN BUSTOS
Seguirá atendiendo su clientela el doctor A. de la Fuente. Larga práctica con el doctor Valenzuela Basterrica. Catedral 1280.

Dr. CERDA LOPEZ
Dentista. Santo Domingo 849. Especialmente coronas, puentes, porcelanas. Hora fija.

GRAN CLINICA DENTAL JUAN
Ferrari Castellari y M. Valdivieso Morales Cirujanos dentistas. Precios módicos. Tratamiento moderno. San Antonio 830.

Dr. GALLARDO GONZALEZ
Cirujano-Dentista. Estudios Philadelphia. Consultas diurnas y nocturnas. Echaurren 26. Regresó.

Dr. CLODOMIRO CONTRERAS
San Antonio 451. Teléfono 1691. Horas: 9-11 y 2-4.

PEDRO MENDEZ
Estudios Estados Unidos, Europa. Precios antiguos. Huérfanos 792.

MUÑOZ LOBOS Hnos.
Extracciones sin dolor, somnoforme, puentes, placas. Tratamientos rápidos. San Diego 307-443.

FORTUNATO ENCINA
Especialmente puentes, placas, coronas, extracciones. Huérfanos 782.

NICOLAS RODRIGUEZ F.
Ayudante Clínica Operatoria Escuela Dental. Recoleta 868.

HORACIO RIVERA M.
San Isidro 363 (Plaza). Consultas 9-12 y 2-6 P. M.

RAFAEL URQUIETA S.
Dentista. San Antonio 41. Casilla 1494.

CLINICA DENTAL
Doctor Valenzuela Basterrica
Atendida por médico-cirujano y cuatro dentistas especialistas. Riquelme 47. Teléfono 1642.

DOCTOR ROGAT
ESPECIALISTA
PIORREA-ALVEOLAR
ENCIAS SUPURANTES
DIENTES MOVIBLES
BOLSA COMERCIO
OF. 212. 213.

MASAJE MEDICO-CIENTIFICO
Dr. Hayashi
Especialista en masaje. Estudios en Tokio. Especialmente articulares, musculares, reumatismo, ciática, parálisis, estitiquez. Claras 611. Consultas 2 a 4.

VETERINARIOS

SCHMIDT HERMAN
Enfermedades animales en general. Llamados domicilio. San Antonio 457. Teléfono 3649.

ARQUITECTOS

RUBEN ROJAS LETELIER
Arquitecto contratista, estudios, planos, presupuestos. Carreras 677.

EDUARDO TASSO
Construcciones, transformaciones y reparaciones. Honorarios: 10 por ciento. Planos y presupuestos. Huérfanos 1253

MATRONAS

SARA OSORIO DE GONZALEZ
Matrona. Pensionado particular para partos y curaciones internas. Asistencia a domicilio. Rosas 1727.

PENSIONADO PARTICULAR
Mercedes Rojas, matrona. San Diego 930. Recibo enfermas, curaciones internas. Consultas toda hora.

CLINICA GINECOLOGICA
Mercedes Darrigrandi. Partos, curaciones, inyecciones. Trabajo doctores especialistas. Cumming 789.

MATRONA ERAZO
Recibo pensionistas, atiendo a domicilio. Inyecciones. Huérfanos 2468.

Mme. E. PRAGNAUD
Matrona francesa. Trasladóse Avenida Matta 72.

CLINICA PRIVADA DE OBSTETRICIA
Señora Reyes, matrona ginecologista. Establecimiento moderno. Atendido por dos cirujanos especialistas. Recibo enfermas todas partes del país. Partos. Precios moderados. Consultas gratis. Esmeralda 636.

ANA G. VARGAS BARBERA
Partos. Recibe pensionistas. Cochrane 935.

"MATERNIDAD PARTICULAR"
Atendida por matronas y doctores titulados. Partos desde 50. Curaciones internas, inyecciones. Baños medicinales. Recibo pensionistas. Consultas gratis. San Diego 367.

CARMELA TORO G.
Partos. Asistencia toda hora. Recibo enfermas. Matucana 643.

PENSIONADO "Dra. VICENTINA"
Recibo enfermas provincias, meses, partos, días. Asistencia completa. San Diego $ 50. Turno permanente.

INDUSTRIAS Y COMERCIO

CAMBIO

BANCARIO .. $ 34.60

COMERCIAL .. 34.50

EQUIVALENCIAS DEL CAMBIO BANCARIO

1 **DOLAR VALE** .. $ 7.55¼

1 **FRANCO** .. 0.46⅓

1 **LIRA** .. 0.33¾

1 **PESETA** .. 1.11¼

1 **NAC. ARGENTINO** .. 2.70

PREMIO DEL ORO: 170%

Un peso papel vale 6 15|16d.

MATADERO PUBLICO

ENCIERRA DE HOY

Ganado mayor		Ganado menor	
Bueyes	56	Corderos	892
Novillos	79	Cerdos	529
Vacas	338	Terneros	53
En vara	74		
Total	547	Total	1474

ACCIONES Y BONOS

Ultimas cotizaciones

	Pagados	Precio	
BANCOS			
Chile	$ 100	223 1|2	tr.
Chile y Arg.	—	72	r.
Concepción	$ 50	81	n
Curicó	$ 100	123	n
Español de Chile	$ 100	153	c.
[illegible] de Chile	$ 50	24	tr
Garantizador	$ 100	18	c.
Hip. de Chile	$ 500	712	tr.
Hip. de Crédito	$ 50	89	n.
Hip. de Valpso.	$ 100	148	c.
Industria y del C	$ 20	15	tr.
Italiano serie A	$ 100	62	c.
Italiano serie B	$ 100	95	tr.
Nacional	$ 80	106	c.
Talca	$ 100	167	tr.
MINERAS			
Aconcagua	$ 10	7 1|4	v.
Araca	£ 1	129	v.
Arauco	$ 5	1 1|4	c.
[illegible] de Penco	$ 10	5	r.
Caylloma	sh 5	2 1|8	c.
Colquirí	$ 5	2 1|4	v
Condoriaco	$ 20	24	tr
Coronel	$ 20	0.75	r.
Chacaltaya	$ 18	13	c.
Disputada	$ 25	69	v.
Domeyko	$ 5	2 5|8	tr.
Espino Petorca	$ 5	4 7|8	c.
Gatico	£ 1	8 1|4	tr.
Guanaco	$ 10	10 1|4	tr.
Huanchaca	—	80	r.
Huanuni	£ 1	70	v.
[illegible]uani	—	1	v.
Lebu	£ 1	68	v.
Llallagua	£ 1	293	v.
Lomas Bayas	£ 1	5 1|4	tr.
Máfil	$ 50	72	v.
María Francisca	sh 10	6	tr.
Máfil	$ 50	73	v.
Minera	$ 80	25 7|8	tr.
Nueva Elqui	$ 10	14	c.
Monte Blanco	£ 1	4 1|4	c.
Oploca	£ 1	114	c.
Oruro	$ 20	18 1|2	c.
[illegible]	$ 20	6	tr
Pintados	—	5	tr.
Poderosa	—	15	r.
San Bartolo	$ 20	6 3|4	c.
S José de Oruro	£ 1	12 3|4	tr.
Santa Rita	$ 5	12 1|2	c.
Taltal	$ 10	17	tr.
Tocopilla	£ 1	103 1|2	v.
Totoral	$ 10	5 1|4	c
Tres Puntas	$ 5	6 1|2	v.
Vacas	$ 5	13 1|4	c.
Yaco	$ 5	3 1|8	tr
SALITRERAS			
Agua Santa	£ 10	171	c.
Agua Verde	—	31	n
Alianza Taltal	—	3	n.
Antofagasta	$ 50	58	tr.
[illegible]na	$ 10	7	tr
Boqueta	£ 1	1 1|4	tr.
Chilena	£ 1	13 1|2	tr.
Cerrillos Antof.	—	8	n
Flor del Desierto	—	50	n
Galicia	£ 1	89 3|4	tr
Lastenia	£ 1	47 1|4	v.
La Unión	$ 20	9 1|2	n.
Loa	£ 1	100	v.
Nueva Castilla	£ 1	18 7|8	tr.
Perseverancia	—	10	v.
Peñón	£ 1	19 1|2	tr.
Perfetti	—	15 3|4	tr
Tocopilla	£ 5	455	v.
Unión de Taltal	—	0.06	r.
AGRICOLAS Y GANADERAS			
Aysen	£ 1	24 1|2	tr.
Gente Grande	£ 1	40 3|4	v
Coquimbo	—	23	n
Laguna Blanca	£ 1	102	c.
[illegible]	—	8 1|2	n
Ñuble y Rupanco	$ 20	18 3|4	r.
Toltén	—	20	n
Río Cisnes	sh 10	5	tr
T. del Fuego	£ 1	106	v.
Vallenar	$ 20	40	v.
SEGUROS			
Alianza Chilena	$ 25	78	c.
Alemana	$ 200	820	n.
Alsacia	$ 50	48	n.
América	$ 25	92 1|4	tr
Anglo - Chilena	$ 25	75	tr.
Americana	$ 150	170	r
Araucanía	$ 25	57	c
Central	$ 25	69	n
Chile	$ 25	10	tr
Cóndor	$ 20	17	v.
Confianza	$ 40	53	c
Chilena C.	$ 25	95	tr
Consolidada	$ 25	19	v
Española	$ 100	230	v
Estrella	$ 10	22	tr
Francesa	$ 50	192	r
Franco Chilena	$ 25	43	n.
Germania	$ 25	57	c
Italia	$ 300	335	n
Iberia	$ 62.50	140	v
Industrial	$ 25	40	tr
Internacional	$ 25	42	v
Mapocho	$ 75	145	v.
Mundial	$ 100	90	v.
Nacional	$ 500	725	tr
Nueva España	$ 175	212	n
Previsora	$ 50	82	r
Protectora	$ 175	200	tr
Porteña	$ 10	3	n
Providencia	$ 20	12	tr
Santiago	$ 225	300	c
Unión Chilena	$ 375	640	c
Unión Italo-Chil.	$ 20	13 1|2	c
Unión Nacional	$ 70	65	tr
Valparaíso	$ 15	5	n
INDUSTRIALES			
Austral de M	—	0.40	n
Bug y Maderas	$ 50	23	v
Catres	$ 20	23	c.
Cemento Melón	£ 1	43	c.
Cervecería U.	£ 1	42	v.
Chilena Fósforos	$ 100	130	c.
Chiclayo	—	36	n.
Diques	$ 100	125	n
Electricidad Ind.	$ 50	89	tr
Envases E.	$ 10	8 1|2	tr
Gas de Santiago	$ 50	55	v.
Gas Concepción	$ 50	85	tr
Gas Valparaíso	$ 50	101	tr
Hidrometalúrgica	—	3,000	v
Imprentas U.	$ 100	105	tr.
Industrias	$ 20	32 1|2	tr
Laboratorio Ch.	$ 25	82	tr.
Maestranza y G.	£ 1	3 5|8	r
Malvilla	$ 20	11 3|8	c
Molinera Globo	$ 50	65	tr
Nac. de Cerveza	$ 25	17	v.
Nac. de Vidrios	$ 100	107	c.
Pan y Galletas	—	18 3|4	n
Paños de Tomé	$ 100	310	c
Papeles y Cart.	$ 100	160	c.
[illegible]	—	27 1|2	tr
Ref. de Penco	£ 1	38	tr
Salinas P. Lobos	—	113	c
Tabacos	$ 20	32 1|2	tr
Tejidos El Salto	$ 100	170	tr.
Vinos de Chile	$ 100	90	v
Viña del Mar	£ 1	33 1|4	r
Volcán	$ 50	32	r.
DIVERSAS			
Bolsa Comercio	$ 50,000	170,000	tr
Bolsa de Corred.	$ 50,000	240,000	tr
Club Hípico	$ 500	11,800	v.
Club Viña	$ 500	300	r.
Feria Izquierdo	$ 100	113	n
Nacional Vapores		5	v
Parque Cent	—	15	n
Hipódromo Chile	$ 1,000	3 500	c
San Bernardo	$ 100	139	c.
San Martín	—	0.30	r
Sporting Club	$ 2.500	9 800	r
S. A. Vapores	£ 1	33 1|4	tr.
Tattersall	$ 100	87	tr
Telégrafo Co.	$ 50	48	c.
Transportes U.	$ 50	26	[illegible]
PETROLIFERAS			
Cacheuta	$ .5	0.30	c.
Caupolicán	$ 5	2 3|4	tr
Nacional	$ 2	0.30	c.
Orión	$ 10	1 1|2	v.
Refaelitas del N	£ 1	5 5|8	tr.
BONOS			
Caja 8 5 (31 Mar. 30 Se.)		92	c.
Caja 6-1 (30 Ab. 31 Oct.)		89	v.
Caja 6-2 (30 Ab 31 Oct.)		93	n
Caja 7-1 (15 En. 15 Jul.)		95	v.
Caja 7-2 (15 En 15 Jul.)		95	tr
Caja 8½ (31 Mar. 30 Se.)		99	tr.
Caja 8-1 (30 Jun. 31 Dic.)		103 1|2	v.
Caja 8-2 (30 Jun. 31 Dic.)		102	v.
Garant. 6 (30 Jun. 31 Di.)		87	tr.
Garant 7 (30 Jun. 31 Di.)		76 1|2	c
Garant. 8 (30 Jun. 31 Dic.)		92	c.
[illegible] (31 Mar. 30 Set.)		86	c.
Hip. 7-1 (31 Mar. 30 Se.)		98 3|4	v.
Hip. 7-2 (31 Mar. 30 Se.)		93	c
Hip. 8-1 (31 Mar 30 Se.)		98	tr.
Hip. 8-2 (31 Mar. 30 Se)		99 1|2	tr.
Valparaíso 7 (30 Jun 31 Dic.)		98 1|2	tr.
Valparaíso 8 (30 Jun 31 Dic.)		88 1|2	tr
Municip. Priv. Dic. 8 (30 Jun. 31 Dic.)		92	tr.

NOTICIAS DEL EXTERIOR

LA GANADERIA EN URUGUAY

Se constituyó una Cooperativa de Hacendados en Montevideo

Con el objeto de constituir una Cooperativa de hacendados para hacer frente en condiciones más favorables y en unidad de acción a la crisis por que atraviesa actualmente la ganadería en el Uruguay, se reunió hace poco en ese país un grupo numeroso y representativo de productores. Fué redactada el acta de la fundación con la firma de todos los presentes y se acordó volverse a reunir con el objeto de dar una organización definitiva a la Sociedad. Se habló también durante la reunión, de la necesidad imperiosa de fundar el Banco Agropecuario, verdadero habilitador del trabajador rural, que acuerde a los productores créditos a largos plazos a bajo interés, a fin de hacer posible el desenvolvimiento normal de los negocios ganaderos, evitando el congestionamiento de Tablada y la depreciación de las haciendas.

Se consideró también el proyecto de frigorífico nacional, asunto que comenzará a tratar el Consejo Nacional de Administración de Uruguay, próximamente, estudiando su situación frente a los trusts de la carne, poniendo de manifiesto su modo de operar.

Se entró después de lleno a considerar las ventajas que reportaría el régimen cooperativo poniéndose en evidencia sus innumerables ventajas sobre el régimen capitalista y planeándose el "modus operandi" de la Sociedad proyectada.

Luego se demostró la forma que mejoraría la situación de los hacendados, adoptándose un proyecto de cooperativa. Se hizo un parangón con la situación actual de los productores, que se ven obligados a entregar sus ganados a las usinas frigoríficas y al abasto.

AVISOS ECONOMICOS

VICULTURA Y CULTIVOS

SEMILLAS, LLEGO SURTIDO completo de inmejorable calidad de hortalizas, flores, pastos para prados y árboles forestales. Nueva Gran Semillería Du Belloy y Lahaye. Puente 563. Santiago. Despacho Providencia. Pedidos por catálogo general N.o 2. 29-J.

25,000 ARBOLES FRUTALES $ 1 c/u., Delicias 2715 (Domingos 9-12)

CUATRO INCUBADORAS REALIzo lote doscientos pesos. Santa Rosa 610. 26-F.

VENDO LOTE CATALANAS SEleccionadas. Lira 308. J-25

PLANTAS FRUTALES INJERTAdas. Depósito: Merced 486. J—25

ARBOLES FRUTALES. COMPAñía 1034. J—25

UTOMOVILES Y CARRUAJES

AUTOMOVILISTAS: FORD, APROvechen, 10, 15, 20 olo, según compras de repuestos para sus automóviles. San Pablo 3236, próximo Matucana. Julio 10

ESCUELA PRACTICA DE CHAUFfeurs-mecánicos. Cursos rápidos, enseñanza por sus dueños, varias marcas. Vicuña Mackenna 336. S-14

ESCUELA PRACTICA DE CHAUFfeurs-mecánicos. Cursos rápidos, enseñanza por sus dueños, varias marcas. Vicuña Mackenna 326. S-16

CHASSI ITALA PERFECTO ESTAdo muy económico, 2,500, verdadera ocasión. Irarrázaval 32. J-28

VENDO AUTO FORD OCASION. Cochrane 954. 25-Jun

2,500 PESOS SE VENDE AUTO Chevrolet, en perfecto estado de uso casi nuevo Tratar: Garage Cóndor, Brasil 773 25—J

AUTOMOVIL BUICK TURISMO 5 asientos, véndese de ocasión, Garage C. Delpino, Delicias 1435. J—28

VENDO BUEN FORD, 4,000 AL contado o con facilidades. Echazarreta 87, entre Cruz-Colón. J—25

VENDO CUBREPIES DE FELPA de seda, rico forro felpa, a propósito para auto. Un par varas flamantes, ocasión. Un levita librea victoria necesito. Claras 720. 26-F.

GRAN OCASION: CHANDLER TUrismo, garantido, perfecto estado. rueda repuesto y forros nuevos Grajales 2275. 25-J

CAMION FORD U OTRA CLASE, compro, pagando con auto turismo 5 asientos, americano moderno, Casilla 6064. 25-F.

VENDO CAMION FORD, PASAJEros. Verlo: 12 adelante, cambio casa. Toro Masote N.o 64. 27-J

OCASION VENDO VICTORIA apenas usada flamante, patente nueva. Mr. Surgreasener. Carnet 71. J-25

LLANTAS PARA CARRETILLAS, carretas y carretones, acero para resortes. Surtido completo. Precios bajos. Bandera 827. J—26

SE VENDE UNA MOTO INDIAN. San Vicente 349. J—25

VICTORIA THIME LIEBE ELEgantísima, vendo ocasión. San Francisco 122. J-25

ARNESES IMPORTADOS FLAmantes, tiro solo y pareja, vendo varios ocasión. San Antonio 220. J-25

CABALLOS SILLA ELEGANTES, bien arreglados, garantidos, vendo barato. San Antonio 220. J-25

CARRUAJITO FLAMANTE, 2 ruedas, 4 personas, toldo, cortinas, vendo ocasión. San Antonio 220. J-25

NEUMATICOS: LAS VULCANIZAciones, arreglos de pestañas y reparaciones en general, del taller "La Estrella" no fallan jamás. Brasil 25 B. 26-J

ARRIENDOS (NECESITAN)

CABALLERO SOLO NECESITA pieza amoblada confortable, con puerta a la calle, independiente. L. A. Casilla 61 D. J-25

DOS CABALLEROS EXTRANJEros desean arrendar en casa de familia honorable, sin pensionistas, piezas confortables, amobladas. Dirigirse: Casilla 2398. J-25

LOCAL APROPIADO PARA INdustria en Providencia, deseo arrendar. Casilla 3978. J-25

GARAGE CENTRAL NECESITO. Dar dirección y canon por carta: C. I., Angamos 335. J—26

ARRIENDOS (OFRECEN)

ARRIENDASE DELICIAS 333. Llaves en 337. Canon: $ 900. Casa bajos, 13 piezas. Recién pintada, decorada, empapelada. J-30

KIOSKO PORTAL FERNANDEZ Concha, con estantería, traspaso arriendo. Tratar: Nataniel 912. F-25

ARRIENDASE DOS PIEZAS BIEN amobladas. Casa extranjera. Calle Mallinckodt 7, Carro 9, cerca Plaza Italia. J-25

SE ARRIENDAN CASAS RECIEN refaccionadas, con luz eléctrica, altos y bajos, en la Avenida Brasil. Tratar con Agustín J. Infante en Brasil 57, de 8.30 a 10.30 y 10.30 a 11.30 y 2 a 4 en Huérfanos 1328, altos. Oficina N.o 5. 26-F.

CENTRALISIMO ARRIENDASE piezas con pensión, días, meses. Catedral 1257. 2-J.

ARRIENDASE COMODA PIEZA central, puerta calle. Tratar: Serrano 100. J-25

$ 150, 175, CASAS 6 PIEZAS CENtrales. Esperanza 455. J-25

ARRIENDO PIEZA GRANDE. Nueva Manzano 561. 25-F.

ARRIENDO PIEZA CABALLERO solo. San Diego 33. 26-F.

$ 90 DEPARTAMENTO ALTOS con electricidad, cocina, arriéndase. Cochrane 750. 25-F

ARRIENDASE BUEN DEPARTAmento central. Tarapacá 732. J-25

CASA MODERNA DE 2 PISOS, CON 6 dormitorios, 2 baños (uno instalado), salones, escritorio, hall, patio, servicios. Ofrecemos en arriendo. Guzmán, Silva y Cía. Huérfanos 1243. J-25

$ 350 CASA UN PISO, 12 PIEZAS, servicios. Buena situación; ofrecemos en arriendo Guzmán, Silva y Cía. Huérfanos 1243. J-25

$ 400 CASA MODERNA EN BAjos, con 8 piezas y servicios, galerías, patio; arriéndase. Guzmán Silva y Cía. Huérfanos 1243. J-25

$ 400 CASA MUY MODERNA, UN piso, con gran patio y huerto, 7 habitaciones; arriéndase en barrio Maestranza. Guzmán, Silva y Cía. Huérfanos 1243. J-25

SE ARRIENDA UNA PIEZA A CAballero solo, formal. Eyzaguirre 1230.

DEPARTAMENTO CON O SIN muebles, arriéndase. Precios excepcionales. Recoleta 356.

ARRIENDO PIEZA PEQUEÑA PAra persona sola. San Antonio 265.

ARRIENDAN COMODO DEPARTAmento, extensa casa. Dominica 364. J—26

ARRIENDASE DEPARTAMENTO 2 ó 3 piezas, a persona sola. Rosas 1857.

ARRIENDO CASA SIETE PIEZAS. Llaves: Santa Filomena 82. J—26

ARRIENDO LOCAL PARA INDUStria con pieza. Llaves: Santa Filomena 82. J—26

ARRIENDO ALMACEN. SAN DIEgo 1809. 26—J

ARRIENDASE 1.o JULIO CASA. Delicias 273. Verla 2 a 3. Tratar, Arturo Prat 243.

RECOLETA 1149, ARRIENDO CASA bajos, nueve piezas, tres patios, servidumbre, gas, luz eléctrica. Tratar al lado. 27-M.

DESDE $ 35 ARRIENDO PIEZA A persona sola. Santo Domingo 3117.

ARRIENDASE CASA RECIEN PINtada, 6 piezas, fuera dependencias y dos patios grandes. Edison 3874. Tratar: San Pablo 3427.

SE ARRIENDA CASA DOS PISOS. Cueto, esquina Andes, apropiada cualquier negocio. Tratar: Echáurren 702. 26-J

DEPARTAMENTO DE TRES PIEzas independiente en altos a la calle se arrienda a matrimonio o profesional. Nataniel 251. 25-F.

PLAZA MANUEL RODRIGUEZ, SE arrienda esquina Bilbao 274. 26-F.

$ 150 ARRIENDASE CASA MONEDA 3153. Tratar: Moneda 3151. J—25

$ 170 ARRIENDASE CASA SOTOmayor 820. Tratar: San Pablo 2701. J—25

$ 125 CASITA CINCO PIEZAS arriendo. Víctor Manuel 1296. J—25

ARRIENDO DEPARTAMENTO CON gran patio. San Alfonso 544. 25-J

$ 250 ARRIENDO CASA ALTOS 10 piezas. Santa Rosa 881. 26-F.

ARRIENDANSE CASITAS TRES piezas, luz eléctrica. Cité Yungay. San Pablo 2849. Tratar: Casita 5. J-26

$ 70 ARRIENDO PIEZA AMOBLAda. Granado 542. J-25

ARRIENDO ESPACIOSO LOCAL para el 1.o de Julio, en San Antonio N.o 64. Tratar, en el 63. 27-J.

ARRIENDO ESPACIOSO LOCAL para industria. A. Prat 1427 al 1435. 26-F.

ARRIENDO PARA EL 1.o DE JUlio, espléndida casa habitación en San Antonio 58. Tratar: en el 62. 27-J.

$ 35 ARRIENDO PIEZAS EN CITE. Rosario 906. 25-J.

PIEZA GRANDE, AMUEBLADA A la calle arriéndase. Miraflores 161. 26-F.

EN CALLE ESTADO, OFRECEMOS en arriendo dos casas grandes, con 12 habitaciones, cada una. Tratar: Guzmán, Silva y Cía. Huérfanos 1243. J-25

$ 300 CASA DE 2 PISOS, CON 8 dormitorios, baño, comedor, salón, hall, servicios. Arriéndase. Guzmán, Silva y Cía. Huérfanos 1243. J-25

$ 65, $ 55 PIEZAS ENCERADAS, luz. Huérfanos 2637. J-25

SE ARRIENDA CASA AMOBLADA con jardín, 6 piezas y dependencias, espléndida situación. Pormenores en Puente N.o 761. Pieza N.o 7, de 9 a 12 horas. J-27

SITIO ARRIENDASE, CUMMING esquina Parque Centenario, frente Stadium Policial, 2,300 metros. Julio Pelissier. Morandé 283. J-25

CASA NUEVA 3 PIEZAS ALQUIlase $ 70. Tocornal 1984. J-25

$ 350 CASA 8 PIEZAS, BAÑO, PIsos encerados, gas, luz eléctrica, todo confort arriendo. Verla y tratar cualquiera hora, misma casa. Maestranza 807 25-J

VENDO, ARRIENDO CASA CENtral, apropiada, industria. Coquimbo 749. 25-J

ARRIENDO DEPARTAMENTO. Campo Marte 173. 25-J

ARRIENDANSE PIEZAS EN CASA de familia. San Pablo 2644. 28-J

$ 125, 150, CASAS 5 PIEZAS CENtrales. Rosas 2203. J-25

$ 90 CASA ESQUINA 4 PIEZAS. Santa Rosa 1496. J-25

$ 13 SEMANAL CASITAS INDEpendientes, empapeladas. Santa Rosa 1865. J-25

GRAN CASA OFREZCO EN arriendo, en altos, muy bien situada, para entregarla en Setiembre próximo; 10 dormitorios, gran salón, 2 halls, sala de billar, etc., etc. Canon: 1,200 pesos al mes. Prefiero familia extranjera. Pedir mayores datos a casilla 3722. J—25

ARRIENDASE CASA MOLINA 137. 25-F.

ARRIENDO, CATEDRAL, DEPARtamento, $ 150.— Z., Casilla 13-D. 27-J

ARRIENDASE ESPACIOSA CASA, veinte piezas, fuera dependencias, servicios. Muchas piezas con lavatorios, desagües. San Francisco 210. 25-J.

SE ARRIENDA UN DEPARTAmento de dos piezas en casa de familia honorable, Monjitas 368. J-25

ALHAJAS

COMPRO ORO, PLATA, PIEDRAS finas, boletos de empeño; transformaciones de alhajas, composturas de relojes. Trabajos garantidos; precios módicos. Delicias 2552. Julio 16

¡NOVIOS! ARGOLLAS ORO, 18 A 14 quilates, ofrece Relojería Sportman, $ 30 par. San Diego 780. 5-Julio

ANIMALES

EMPASTADA DE CEBADA PARA segar, vendo. Av. España 338. J-25

POTRO FINO, GANADOR CLUB Hípico, sano, nuevo, espléndido para la silla por su linda estampa vendo barato. Calle Fábrica 1875. 25-F.

"OCASION", CABALLO MESTIZO, percherón, tiro solo, garantido, vendo. Castro 396. 25-J

VENDO PERRO PERDIGUERO, maestro. Exposición 2170. 25-J

CABALLO TIRO SOLO VENDO ocasión. San Pablo 4520.

BUENA GRATIFICACION DARE A la persona que devuelva perrito lanudo, amarillo, perdido el Domingo en la tarde. Toesca 2810.

COMPRA-VENTA VARIAS

SUELERIA, CURTIEMBRE ANGOra. Betún "Essex" en frascos, excelente calidad. Suelas, cueros, pesos y medidas legítimas. Prat 189. 23-Oc. 1923.

LANA, GRAN LIQUIDACION A 35 pesos arroba. Curtiembre Angora.— Arturo Prat. 1.o Nov.-1923

W. C. GRANITO ARTIFICIAL, LOS más higiénicos, económicos y durables. J-30

LAVATORIOS PARA ESCUELAS, fábricas, talleres, diferentes formas según estilo. J-30

GRADAS PARA PUERTAS DE CAlles y escalas. J-3

LAVAPLATOS DIVERSAS FORMAS y colores. J-30

PLANCHAS PARA BALCONES, COcinas, carnicerías y establecimientos de abastos. J-30

RECIBO TODA CLASE TRABAJOS en granito artificial. Fábrica: Avenida Matta 358. J-30

PAPAS, CARBON ESPINO Y QUIllay, leñas trozadas, frejoles, garbanzos, lentejas, maíz, granza, cuargüilla, cebada, pasto aprensado, paja, afrechoñ afrechillo, ofrece a domicilio: Bodega La Paz. Brasil 776. Teléfono 2340. 5-J

COMPRE BALANCIN PARA ESTampar, de buen poder. Dirigirse J. B., Casilla 3363. 27-J

ACEITUNAS, $ 2.40 KILO. GALVEZ 630. 27-J.

$ 1,300 DOS HERMOSAS VIDRIEras grandes, paradas, vendo. Nataniel 912. F-25

EN LO PRADO ABAJO SE VENDE capotillo y paja larga. Pedidos a teléfono inglés N.o 3, Barrancas. 27-F.

SE VENDE UNA VIDRIERA Y estantería para pastelería y cigarrería. Carmen 803. J-25

VENDENSE DOS ESTANTERIAS: una especial para cantina. Avenida Matta 329. J—25

AJO PARA SEMILLA Y COSUMO, vende. Salas 157. 25-J.

COMERCIANTES Y DUEÑAS DE casa: llegó gran remesa papas calzuela y amarillas, porotos nueva cosecha, carbones y leñas, coke, $ 10 quintal, puesto domicilio, ofrece bodega Melipilla. San Diego 1276, teléfono 237, Matadero. 15-Jl.

RESPUESTAS A NUESTROS LECTORES

LAS PERSONAS CUYAS CONSULTAS NO APAREZCAN RESUELTAS EN EL DIARIO, SERAN ATENDIDAS PERSONALMENTE POR EL REDACTOR DE LA SECCION, LOS DIAS LUNES, MIERCOLES Y VIERNES, DE 5 A 5 1|2 DE LA TARDE.

NULIDAD DE UNA ENAJENACION

Un lector y hermanos.—Santiago. —¿Puede un padre que ha contraído segundas nupcias sin hacer el inventario solemne que ordena la ley, cuando hay hijos legítimos del primer matrimonio, vender o traspasar sus propiedades a otra persona, con el propósito de no dar a esos hijos, la parte que les corresponde de la herencia materna?

—No, señor. Un traspaso o enajenación de esta naturaleza, es nulo aún cuando el inventario a que usted hace referencia, se haya realizado con todas las solemnidades que exige la ley.

Los hijos legítimos, personalmente, si son mayores de edad, o si no lo son, representados por sus respectivos tutores o curadores, pueden, dentro de los términos legales, reivindicar los bienes indebidamente enajenados.

ALLER AU DIABLE VAUVERT

Mimí.—Santiago.—Aúnque leo y traduzco el francés con cierta corrección, no he logrado comprender el significado de la expresión "Aller au diable Vauvert" que encuentro en una novela de Balzac. Tendría el señor Redactor la amabilidad de ilustrarme sobre este punto?

Vauvert, era un célebre palacio situado en las cercanías de París, próximo a la barrera del Infierno, que se suponía en el siglo XIII habitado por duendes y apariciones. Luis IX. lo regaló a los cartujos, y aún cuando se olvidó, con el transcurso de los siglos, la leyenda de las apariciones, subsistió el proverbio "aller au diable Vauvert" que sirve para expresar la idea de riesgo o peligro que se corre en una gestión, negocio o aventura.

PARA NIQUELAR

Juan sin tierra. — Santiago.— ¿Tendría usted la bondad de indicarme un procedimiento práctico y económico para niquelar?

—Coloque en un vaso de porcelana o de cobre una solución concentrada de cloruro de zinc, que se diluye con uno o dos volúmenes de agua y se calienta hasta la ebullición. Si se forma precipitado se le disuelve con algunas gotas de ácido clorhídrico. Se coloca entonces en el vaso un poco de zinc en polvo y se añade en seguida el sulfato de niquel hasta que el líquido tome una coloración verde. Se sumergen en el baño los objetos que se desea niquelar, limpiados previamente con gran cuidado, se ponen en contacto con una lámina de zinc. Al cabo de unos quince minutos el niquelado se opera completamente. Se lavan finalmente las piezas con mucha agua y se frotan con creta.

PRIVILEGIO DE POBREZA

Viuda pobre.—Santiago.—¿Es verdad que cuando una persona carece enteramente de recursos para sobrellevar los gastos de un juicio, puede solicitar autorización para tramitarlo sin hacer pago alguno? ¿A quién se solicita este permiso? ¿En qué forma?

Efectivamente, con arreglo a las disposiciones del artículo 134 del Código de Procedimiento Civil, se puede solicitar del juez a quien corresponde conocer en primera instancia del asunto, el privilegio de litigar como pobre, que confiere al beneficiado el derecho de ser gratuitamente servido por los funcionarios del orden judicial y el de usar, en las solicitudes y actuaciones, el papel sellado de menos valor.

En esta última parte la disposición del Código de Procedimiento ha sido derogada por la ley 3733 de 23 de Febrero de 1921, sobre impuesto de timbres, estampillas y papel sellado, en cuanto se exonera, por el artículo 9.o, del pago del impuesto, a las personas naturales o jurídicas que hayan obtenido declaratoria de pobreza.

El tribunal para conceder este privilegio ordena rendir una información sumaria para acreditar la veracidad de los fundamentos o motivos que se invocan. Información que se extiende además, a la profesión u oficio ejercido por el solicitante, su fortuna, sus rentas, sus deudas, las cargas personales o de familia que le gravan, sus aptitudes intelectuales y físicas para ganarse la subsistencia y cualesquiera otras que el tribunal juzgue conveniente para formarse un concepto acerca de la legitimidad de la concesión.

BARNIZ TRANSPARENTE

Protector industria nacional.— ¿Cómo puedo preparar un barniz que deje la madera con su color natural?

—Disolviendo en frío, cincuenta gramos de goma laca, en igual cantidad de alcohol de 95 grados.

ZENON.

PAPAS, CARBON ESPINO Y QUIllay, leñas trozadas, frejoles, garbanzos, lentejas, maíz, granza, curagüilla, cebada, pasto aprensado, paja, afrecho, afrechillo, ofrece a domicilio. Bodega La Paz. Brasil 776 Teléfono 2340. 9-Jl.

80 TAMBORES ZINC NUEVOS 60 litros, vendo. Nicolás Valdivieso 63 Carro 12. J-26

CHOAPINOS, MANTAS CHALINAS lanas y cueros teñidos, gran surtido, toda clase de trabajos indígenas. Se hacen clases de telar, enseñanza rápida, e reciben órdenes en alfombras y choapinos en todas dimensiones. Brasil 49, esquina Erasmo Escala. J-26

VENDO UN BANJO INGLES DE seis cuerdas. Avenida Matta 1386. J-25

COMPRO DENTADURAS, DIENTES usados. San Pablo 2571. 25-J.

COMPRO UTILES DECENTES DE carnicería. San Diego 1696. 25-F.

ALMACENEROS, AMBULANTES, antes de comprar velas, consulte precios: Prat 1676 o teléfono 109, Matadero. 25-J

COCINA ECONOMICA CHICA, vendo $ 90. Santo Domingo 2815. 25-J

VERDADERA OCASION VENDO mesón para verdulería o cocinería. Gálvez 487. 26-J

COMPRO PIPAS VIAJERAS GRUEsas, planchas sin techo y tablas piso, usadas. Máquina lavar botellas Santa Elena 1216. 26-J

LEÑA MONTE, $ 33 CARGA, VENdo por carros. Franklin 550. 25-J.

ALUMINIO VENDO. GALVEZ N.o 117.

VENDO PATENTE BAR, UTILES, peinador, califont cobre 70 pesos. Mosqueto 554. 25-F.

FUSIL "WINCHESTER", NUEVO, calibre 22, vendo $ 150. Castro 280.

COMPRA-VENTA NEGOCIO

SE VENDE UN NEGOCIO, BLANCO Encalada 2888, esquina San Alfonso espléndida situación. Jul—4

VENDO BAR RESTAURANT A LA mejor posición, arrienda barato. Avenida Cumming N.o 899. J-20

VENDO CARNICERIA, CHANCHEría y verdulería. Tratar: Avenida Matta, esquina San Francisco. 28-J.

ALMACEN DE ABARROTES COMpro. Escriba G. P. P. Correo 7. F-25

VENDO LINDA CARNICERIA, EN San Diego 1522. 30—J

SE VENDE CARNICERIA Y CANtina, por enfermedad de su dueño. San Pablo 4400. J—25

HABIENDO COMPRADO EL BARRestaurant "El Globo", en San Pablo 2374, no respondo por ninguna cuenta después de tres días.— Juan Laud. J-25

ESPLENDIDA CARNICERIA CON 450 a 500 pesos de venta, largo contrato, arriendo regalado, situación inmejorable, vendo por irme al sur. Tratar: 12 a 1 P. M. Alonso Ovalle 1251. J-25

HABIENDO COMPRADO LA FAbrica de pastelería al señor Antonio Casas San Diego 1412, no respondo por ninguna cuenta.— M. Vidal Brusi. J-25

CARNICERIA MUY ACREDITADA y con clientela escogida, se vende. Está situada en barrio central, tiene casa habitación y contrato de arrendamiento. Precio mínimo 16 mil pesos. Otras referencias, dirigirse a casilla 3410.—Juan Marquina. 25-F

REPARTO DE LECHE CON TODOS sus útiles, buena carretela y contrato muy barato y máquina descremadora vendo. Av. Santa Elena 1472. J-25

VENDO RESTAURANT CLASIFIcado 2.a categoría, o se arrienda: doy a prueba. Mapocho 876. J-25

VENDESE $ 2,000 ALMACEN, CAsa habitación. Arriendo barato. Cochrane 1023. 25-J

COMPRO-VENTA NEGOCIOS, REmates, encárgase Neftalí 2.o Arce Ordenes: García Reyes N.o 28. 26-J

$ 900 VENDO MERCADITO PUERta conventillo con una mesa comedor. Nataniel 850. J-25

POR VIAJE VENDO NEGOCITO, puestos varios. San Alfonso 321 25-J

VENDO ALMACEN ABARROTES. San Diego 2025: se da a prueba. 25-J.

POR ENFERMEDAD DE SU DUEño véndense existencias cigarrería, con derecho al local. San Diego 639. J-26

PANADERIA VENDO DE OCASION, por no poderla atender. Muy buen barrio. Correo 7. J E. J-26

VENDO ALMACENCITO, PUESTO varios, por enfermedad de su dueña; al lado barrios conventillo. Capital $ 850. Benavente 452. J-26

POR TENER OTRO NEGOCIO, vendo salón de billares, precio de ocasión, $ 7.000. Hay cinco billares; todos en buen estado, con todos sus útiles. Hay bonita instalación de cigarrería. Buena clientela. Inés de Aguilera 1142. Plaza de Almagro. J-25

$ 800 VENDO CIGARRERIA CON lustrín. Bandera 637. J-26

VENDO MI FABRICA DE REpuestos para automóviles, en plena producción, con maquinaria apropiada. Enseño la profesión. Maison Francaise, Moneda 2251. 25—J

POR AUSENTARME DE LA CAPItal, vendo acreditado negocio de abarrotes. Matucana 79. 26-J

POR AUSENTARME DE SANTIAGO regalo depósito de licores. Avenida Matta 1353. 25-F.

NEGOCITO POCO CAPITAL, BUEna situación, vendo. Andes 2099. 26-J

NEGOCIO PUESTOS VARIOS SE vende. Huemul 1201, esq. Valparaíso. 26-J

PELUQUERIA, VENDO, SAN DIEgo 1411. J—27

ESTABLO VENDO UNO BARATO, muy acreditado, con vacas y útiles, en espléndido barrio. Dirigirse: Cumming 383. J—27

POR AUSENTARME DEL PAIS vendo buen negocio de compra-venta de muebles usados; utilidad mensual: $ 3,000. Poco capital. Independencia 289. J—26

PELUQUERIA VENDO. AVENIDA Matta 1408. 26-F.

BAR RESTAURANT VENDO O admito socio. Tratar, Pedro Suárez.— Morandé 440, altos. 26-F.

CARNICERIA VENDESE GERMAN Riesco esquina Santa Filomena. 28-F.

VENDO BAR RESTAURANT. ANtofagasta 2945.

SE VENDEN DOS NEGOCIOS FAbrica de tejidos de punto, uno en la calle San Diego y otro en Independencia. Tratar: en San Diego 949. 26-J.

DIVERSOS

LA FAMILIA DEL SEÑOR JULIO Espinosa Rodríguez desea saber de él, que actualmente reside en el Norte y ruego a la persona que lo conozca dé noticias a la calle San Ignacio 247.— Santiago. 15 Junio

SOLDADURA AL OXIGENO TODA clase metales. Especialidad en aluminio. E. Durret, Avenida Matta 905, frente a Chiloé. Julio 10

CAJAS REGISTRADORAS DE ocasión. Variados modelos. Garantía perfecto funcionamiento. Facilidades pago. Composturas. Bandera 109. Jul. 5

MANIQUIES ORTEGA, NUEVOS modelos rebajados de precio. Fábrica. Rosas 1869. 19-Julio

HOJAS GILLETTE, NAVAJAS Y tijeras, afílanse Portal Fernández Concha, kiosko 9 1|3. 26-O.

TRABAJADORES, CUOTAS: $ 5; trajes medida, $ 110; pantalones, $ 25. Vicuña Mackenna 1080. 31-J

JABON MARSELLA ESPAÑOL LEgítimo, para lavar lana, vendo a $ 7 el kilo; barra de 5 kilos. Nataniel 912. J-25

OPORTO ESPAÑOL VENDO 2 BArrilitos, precio de ocasión. Nataniel 912. J-25

CAJAS DE FANTASIA PARA bombones, vendo un lote de 800 cajas. Nataniel 912. J-25

PROPUESTAS.—EL CIRCULO BAlear pide propuestas para la Cantina y Restaurant. Datos y antecedentes en la secretaría. Huérfanos 1062. Se abrirán el 26 de Junio. —El secretario. J-25

SE DESEA SABER DE CARLOTA Palacios Infante. Dirigirse: Correo El Monte. J—26

CONDOR 1158, CASA ANTIGUA, única especialista zurcidos invisibles; sedas, jerseys, viraduras hechuras, transformaciones, garantidas. J-26

ASFALTO EJECUTO. DELICIAS 2895. J—25

GUAGUA RECIEN NACIDA DOTAría como hija. Aldunate 1128. 25-F.

PIDENSE PROPUESTAS PARA puertas cortinas de fierro. Población Lizarralde. Exposición 1180. 25-F.

ESTADO 35. SASTRERIA, EMPOrio de casimires y materiales para sastres: venta por metro. J—25

ESTADO 35. VENTA DE CASIMIres garantidos de procedencia inglesa. J—25

ESTADO 35. RECIBIO GABARDInas grises, cáscara y negra finas. J—25

ESTADO 35 CASIMIRES AZULES y negros; llegó gran surtido desde 35 pesos metro. J—25

ESTADO 35. POR MEJORIA DEL cambio, gran rebaja en todos los materiales. J—25

ESTADO 35. SARGAS LANA PARA forros, negra y ploma, 10 pesos metro; café, $ 10.50. J—25

ESTADO 35. OPTIMA ANCHA, $ 8 metro; óptima angosta, $ 6; choletas, $ 3, $ 3.60 metro. J—25

ESTADO 35. CRIN FORRO MANga, rebajado, a $ 9 metro; imitación, a $ 5 metro. J—25

ESTADO 35. PERCALINAS MUY buenas, $ 3.20, $ 3.50 metro. J—25

ESTADO 35. CRUDILLO, $ 2 60, $ 3.30, $ 3.60 metro, buena clase. J—25

ESTADO 35. RASOS ALGODON TOdos rebajados de precios. J—25

ESTADO 35. CUANDO NECESITE algo para su taller o sastrería consulte nuestras calidades y precios. Estado 35. J—25

ESTADO 35. BOTONES PARA SObretodos: $ 3, $ 3.50, $ 4 docena; botonadura vestón, $ 1.20; botonaduras pantalón, $ 0.50. J—25

DESEO SABER DE PAULINO PRAdo, de Rufina Moya y Zoila Torres. Dirigirse a Ñuñoa, Avenida Ortúzar 200; por cartas, al Correo, Manuel Prado. J—25

ABRIGOS $ 15; TERNOS, $ 12. — Tintorería Parisiense, San Antonio 73. 25-F.

GOTERAS; TECHOS CANALES, ALcantarillados, lugares. Constructor Recabal. San Pablo 2460. Casa 2. 25-J

SASTRE COMPRO RESTOS FOrros. Chacabuco 21. 25-J

DOBLE TE, PERFIL NORMAL, 30 centímetros, necesito. Casilla 1910. 26-J.

HOTELES Y PENSIONES

¿QUIERE COMER BUENO Y BArato? Cuatro platos almuerzo o comida, $ 1.50. Pensión mensual, $ 70. Sirvo pensiones a domicilio. Piezas para pasajeros, higiénicas, luz eléctrica, desde $ 3. Buen surtido en fiambres. Abierto hasta las 4 A. M. Hotel Hispano, Americano. San Diego 142. Jl. 17

ARRIENDO MAGNIFICA PIEZA, extensa, a matrimonio o jóvenes, con pensión. Arturo Prat 226. 3-J.

A PERSONAS DECENTES arriéndanse piezas con pensión. Se da pensión de mesa, en casa de familia decente. Recoleta N.o 409. (Altos). 30-J

HOTEL "BOHEME", SAN ANTONIO 52, ofrece piezas para viajeros y pasajeros; almuerzo o comida 4 platos abundantes, té o café, media botella de vino, $ 2 cubierto. Pensión mensual, $ 100. Junio 26

CASA FAMILIA ARRIENDANSE 2 piezas con pensión. Santo Domingo 2032. 25-F.

FAMILIA HONORABLE OFRECE piezas pensión matrimonios. Catedral 1452. 25-F.

ESPLENDIDAS PIEZAS AMOBLAdas, balcones calle, con pensión. Santo Domingo 1030. 28-F.

ARRIENDO PIEZAS CON O SIN pensión, casa honorable. Pedregal 19. J-25

EXTRANJERO NECESITA PIEZA amoblada, con o sin pensión. Situación central. Ofertas a R. H. B., Casilla 3350. J-25

ARRIENDO PIEZAS CON PENSION. San Diego 65. J-26

ESPLENDIDA PIEZA AMOBLADA, en casa familia, con pensión, arriéndase. Chacabuco 48-A 25-J.

FAMILIA HONORABLE OFRECE pieza pensión, Compañía 2519. J—26

ARRIENDASE DEPARTAMENTO, con pensión a caballero o matrimonio. Compañía 1480. 25-F.

ESPLENDIDA PENSION DE MESA. Moneda 741. 26-F.

ALAMEDA 978, FRENTE AHUMAda, residencia para familias, departamentos, piezas confortables, todas con parquet inglés. Buena atención y comida. Teléfono 3522. 25-J.

ARRIENDO PIEZA CON BUENA pensión, $ 130, baño. Manuel Rodríguez 125. 25-J.

ARRIENDASE PIEZAS, CON PENsión. Manuel Montt 2490. 25-J

A UNA O DOS PERSONAS DOY pensión de mesa. Santo Domingo 2406. 25-J

A MATRIMONIO O DOS PERSONAS arriendo pieza calle, con pensión. Santo Domingo 2406. 25-J

EN CASA DE FAMILIA HONORAble, ofrécese buenas habitaciones amobladas con magnífica pensión. Moneda 840. 26-J.

MAGNIFICA PENSION, PIEZAS con, sin muebles. Días, meses. San Diego 103. J—26

CASA FAMILIA ARRIENDA PIEzas con pensión. García Reyes 639. J—26

OFREZCO LINDA PIEZA AMOblada, dos balcones calle, buena pensión. Compañía 1433. J—29

AGENCIA CENTRAL DE
"LA NACION"
PASAJE MATTE 29
entrando por Ahumada
Se reciben avisos y suscripciones hasta las 8 de la noche.

ARRIENDO PIEZA CON PENSION. Nataniel 159. 25-J.

A PERSONAS HONORABLES O extranjeras arriendo piezas pensión.—Santa Rosa 328. 27-F.

TEATINOS 535, BAJOS ARRIENda pieza amoblada caballero solo, con sin pensión. 3-Julio.

ARRIENDASE PIEZA CON O SIN pensión en casa honorable sin pensionista| Freire 609.

INSTRUCCION

SEÑORITA FRANCESA: PROFESOra piano titulada Conservatorio. Exámenes válidos. San Diego 225, (bajos). J—26

CURSOS DE COMERCIO, DIURNOS y nocturnos. Maestranza 338. 28-J

CONTABILIDAD $ 30 MENSUALES curso rápido. Instituto Pinochet Le-Brun, Huérfanos 1657. 16-Jl.

NO CONFUNDAIS LA SERIEDAD y esmerada enseñanza de la antigua Academia "Pitman" (Maule 1075). Profesorado titulado, largos años práctica. 18-J

$ 3 MENSUALES ENSEÑANZA EScritura máquina "Underwood", otras mecanografía gratis. Avenida Brasil 863. 26—J

SEÑORITA FRANCESA, PROFESOra plano titulada Conservatorio. Exámenes válidos. San Diego 225, bajos. 27-J

SOLICITO PROFESOR PARA DAR clases nocturnas de Gramática y Aritmética. Fariña 573. 25-J.

SEÑORITAS: COMERCIO, HUMAnidades, enseñanza por profesores del Estado. Contabilidad comercial, agrícola, bancaria, aritmética comercial, castellano, redacción mercantil, francés, inglés, taquigrafía, escritura máquina, moral, legislación, por $ 37.50; otros cursos por 35, 30, 25 y 15 pesos mensuales. Instituto Mercantil, Estado 239.

$ 3 MENSUALES ENSEÑANZA rápida escritura máquina. Ricardo Sta. Cruz 757.

JUDICIALES

REMATE. — EL 16 DE JULIO, A las 3 P .M., se rematará en secretaría tercer juzgado civil, la propiedad Dominica 367, según acuerdo de los interesados en la partición de bienes de don Gumercindo Lermanda y señora Zoraida Henríquez. Mínimum: $ 30,000. — El actuario. J 16

REMATE.—POR RESOLUCION DEL Quinto Juzgado Civil de esta ciudad, se ha señalado para el día 28 de Junio próximo, a la una y media P. M., el remate de la propiedad embargada calle Bilbao esquina Santa María, Comuna de Quilicura, por el mínimum de $ 6,000, al contado. Bases y antecedentes en los autos de Julio Cattani con Absalón Barra. —C. Covarrubias, secretario. 21-Jun

REMATE. — EL 16 DE JULIO, A las 3 P. M., se rematará en secretaría 3.er Juzgado Civil, la propiedad Dominica 367, según acuerdo de los interesados en la partición de bienes de don Gumercindo Lermanda y señora Zoraida Enriquez. Mínimum: $ 30,000, pagaderos con 8,383 pesos 70 centavos, saldo deuda a la Caja y resto mitad contado y mitad seis meses.—El actuario. Jul.—16

REMATE JUDICIAL. — EL 24 DE Julio próximo, a la 1 y media P. M., será rematado ante el 5.o Juzgado Civil de esta ciudad el fundo "Los Guindos", ubicado en el departamento de Curicó, inscrito a fs. 385 vta., N.o 620, de 1903 y reinscrito a fs. 241, N.o 461, del Registro de Propiedad de 1912. Mínimum: $ 96,666.66, pagadero reconociendo deuda al Banco Hipotecario y el saldo mitad al contado y mitad a 6 meses plazo. Bases y antecedentes en la secretaría respectiva, ejecución del Banco de Chile a Mardones y en la oficina de don Osvaldo García Burr, Huérfanos 946.—El secretario. J-26

QUIEBRA.— POR AUTO DE 21 DEL presente, del señor Juez del Quinto Juzgado Civil, se ha declarado en quiebra a la firma comercial "Weismann y Sverdloff", de esta plaza, se nombró síndico provisional a don Víctor Vergara y se fijó para la primera junta el 31 de Julio próximo, a la 1 1|2 P. M.— Covarrubias, secretario. 28-J.

QUIEBRA.—POR AUTO DE FEcha 22 del presente del juez del 4.o Juzgado Civil, don Fernando Santa María, se ha declarado en quiebra al comerciante de esta plaza don Alfredo León B. Se ha fijado para que tenga lugar la primera junta de acreedores el 30 de Julio próximo, a las 3 P. M. Se nombró síndico provisional a don Agustín Barros Jarpa.—Santiago, 23 de Junio de 1923. —J. Alfonso, secretario. 23-Jul.

REMATE. — EL 16 DE JULIO, A las 3 P. M., se rematará en secretaría tercer juzgado civil, la propiedad Dominica 367, según acuerdo de los interesados en la partición de bienes de don Gumercindo Lermana y señora Zoraida Henríquez. Mínimum: $ 30,000, pagaderos con $ 8,383.70, saldo deuda a la Caja y resto mitad contado y mitad seis meses.— El actuario, Julio 16

REMATE JUDICIAL. — EL 5 DE Julio próximo, a las 3 P. M., se rematará por decreto del señor juez letrado del primer juzgado civil de esta ciudad, una propiedad compuesta de las casitas ubicadas en Lord Cochrane 767 y 769, esquina Pasaje Crédito, de esta ciudad. Mínimum: $ 18,600 al contado. Bases, antecedentes: Secretaría del Juzgado, expediente Curuchet, con sucesión Briceño. La propiedad produce $ 280 mensuales.

PROPOSICIONES DE CONVENIO de don Juan Baigers.—El 12 de Junio de 1923 tuvo lugar la junta decretada con asistencia del mandatario del señor Baiges y de numerosos acreedores. Puestas en discusión las proposiciones de convenio fueron aprobadas por unanimidad las referentes a la proposición subsidiaria, o sea aceptar el 51 por ciento a tres años, agregándose el 9 por ciento anual, aceptándose la fianza de don Edmundo Aravena P. Por resolución posterior, se ordenó poner el convenio en reconocimiento de los acreedores inasistentes, mediante cinco publicaciones en "La Nación".—El Secretario. J—28

COMPARENDO.— CITASE PARA el 26 del presente, a las 3 P. M., ante el 3er. Juzgado Civil a los parientes de doña Edelmira, doña Berta, don Manuel y doña Lidia Valenzuela Leal, para deliberar sobre nombramiento de curador. 26-F.

LIBROS Y ESTAMPILLAS

LIBROS COMPRO, SAN DIEGO 105. Julio—6

OCUPACIONES (Necesitan)

OFRECESE JOVEN COMPETENTE abarrotes, entiende algo ferretería. F. L., San Pablo N.o 2073. 25-F.

SEÑORITA OFRECESE PARA cualquiera ocupación decente, aquí o fuera, o acompañar señora. Escribir: Correo 2, A. M. Buenas referencias. J—25

SE OFRECE JARDINERO CON buenos informes, para hacer y arreglar jardines y trabajos de quinta. Seminario 323. J—26

JARDINERO ALEMAN, SOLTERO, carnet, ofrécese poda y plantaciones; flores, trabajos casa. Cartas: Jardinero Alemán, casilla 81-D.

MOZO SERIO, EXTRANJERO, 36 años edad, carnet, ofrécese; sabe cocina, jardín, coche. Cartas: A. M. N., casilla 81-D.

OCUPACIONES (Ofrecen)

CAJISTAS DE REMIENDO NECEsita Imprenta Universo. Matucana 31. J-26

CAJISTAS OBRA Y NIÑO PARA mandados y aseo necesita Imprenta Blanco y Negro, Pedregal 44; puesto permanente.

REPARTIDOR DE CARNES QUE sepa despachar al mostrador necesito. Vicuña Mackenna esquina Marín. J—16

ZAPATERO OBRA HOMBRE NEcesito. Recoleta 381. J—16

SE NECESITAN MUEBLISTAS Y góticos. San Diego 282. 25—J

SE NECESITA CORTADORES DE cuero y forro en Delicias 3701. 25-F.

NECESITO RETOCADOR DE AMpliaciones al carboncillo, competente. San Diego 258. Fotografía F. Peris. De 5 a 6 P. M. J-13

mueblistas adelantados. Cuevas 1269. J-25

OFICIALES MUEBLISTAS, ADElantados, con o sin herramientas, necesito dos, trabajo permanente. San Isidro N.o 661. 25-J.

SACADOR PUNTERA COMPETENte, necesito. Fábrica Calzado. Irarrázaval 707. 25-J.

NECESITO VIOLINISTA Y COUpletista. Sama 1112. 25-J.

SE NECESITAN CONSTANTEMENte maestros talladores, mueblistas y góticos. Buen sueldo. Merced 886 y San Francisco 224. J-25

DOY TRABAJO A DOMICILIO, PAgo buen precio a las personas que sepan trabajar cajas de cartón para polvos. Loreto 147. J-25

APRENDICES MUEBLISTAS BIEN adelantados, necesito. Argomedo 474. J-25

EMPLEADO COMPETENTE PARA la venta en suelería, necesito. Exígense buenas recomendaciones. Dirigirse a Casilla 4011, Santiago. J-25

TRANSPORTADORES NECESITA Imprenta Universo. Matucana 31. J-26

NECESITO SOCIO INDUSTRIAL competente en toda clase de teñidos. Inútil presentarse sin estos conocimientos. Brasil 49. J-26

MUEBLISTA COMPETENTE NEcesito. Serrano 398. 25-J.

HOJALATERO Y GASFITER NEcesito. Bandera 862. 25-F.

MUEBLISTAS OFICIALES MUY adelantados necesito. Pago bien. — Vicuña Mackenna N.o 361, interior. 25-F.

CARPINTEROS PUERTEROS NEcesito. A. Prat 951. 25-J

GASFITERS Y HOJALATEROS aprendices, necesito. San Alfonso 22. 25-J

EMPLEADO COMPETENTE NECEsito para Restaurant. Exposición 94. 26-J

NECESITO CARPINTEROS GOTIcos y planos. Arturo Prat 1302. 26-F.

LA NACIONAL NECESITA TORNEro y huinchero. Eyzaguirre 1244. 26-F.

VIDRIEROS NECESITAMOS, PAgo buen sueldo. Compañía 2015, frente Plaza Brasil. 25-J

ZAPATERO COMPOSTURERO NEcesito. Dávila 828. 25-J.

OFICIALES FUNDIDORES Y BUEnos limadores en bronce necesitamos, en Matta 445. 26-J

MAESTROS Y OFICIALES TALLAdores en madera necesita la Mueblería España. Av. España 377. 25-J

CORTADOR, APARADORAS Y TIradores de cortes necesítanse. Rosas 3225. 25-J

SE NECESITA OFICIALES MECAnicos. Arturo Prat 1840. 25-J

BARRACA Y FABRICA "LA SAN Diego", necesita operarios para máquina de carpintería. San Diego 2320 25-J

NECESITO BUENOS PLANTILLEros Luis XV. San Francisco 941. 29-J

NECESITO MAESTRO BRONCERO y maestro limador. Broncería Bove. San Antonio 46. 26-J.

NECESITASE LIMPIADOR CORTES. Fábrica Calzado. Chacabuco 554. 25-J.

NECESITO NIÑO PARA COPERO. Sama 1112. 25-F.

NIÑO PARA MOSTRADOR, EXtranjero, de 13 a 14 años. Castro 432. J-26

NIÑO FORMAL PARA ENTREGA y aseo sastrería, necesito. Teatinos 412. J-25

HOMBRE SEPA SACAR LECHE, necesito. Recoleta 356.

NECESITASE MOZO JOVEN. DElicias 2. J—26

CORTADOR COMPETENTE NECEsita fábrica cartonaje. Andes 3360. J—27

NECESITAMOS CORTADORES Y armador a máquina. San Diego 1030. J—26

NIÑO DOCE AÑOS, NECESITO. San Antonio 265. 26—J

EMPLEADO PRACTICO SE NECEsita para almacén de lozas. San Diego 422.

CAFE ASTORIA, NECESITA COperos. Ahumada N.o 130.

PINTORES NECESITO. MONJITAS 750.

NECESITO ELECTRICISTA, TRAbajo a trato. Dardignac 385.

NECESITO NIÑO RECOMENDADO. San Pablo 1317.

PERSONA SEPA HACER TACOS suela, necesítase. Andrés Bello 945.

GOTICOS, NECESITO NATANIEL 464. J—26

NECESITO CABALLERIZO COMpetente. Serrano 686.

CARRETELERO TRABAJADOR para bodega necesito. Presentarse temprano. Brasil 776.

NIÑO MANDADOS NECESITO. — Huérfanos 1508.

ZAPATEROS COMPOSTUREROS, competentes necesito. Barroso 370.

NECESITO CARPINTERO DE banco a trato. Vicuña Mackenna 207.

NECESITO CARPINTERO. MIRAflores 567.

NECESITO NIÑO Y ZAPATILLEros clavado. San Diego 2152.

MUCHACHO PARA LOS MANDAdos necesito. Marina de Gaete 767.

NIÑO PARA FABRICA NECESITO. Recoleta 1149.

JOVEN DECENTE CON CONOCImientos de mecánica u hojalatería, necesito. Recoleta 1149.

NIÑOS Y MUJERES NECESITANse en Pedregal 44, para vender periódico. Sueldo y comisión.

NECESITO MOZO. ALAMEDA 2632

FUNDIDOR BRONCE Y OFICIAles competentes trabajo mueblería, necesito. Lautaro 2817, esquina Bascuñán. 25-J

NECESITO MUCHACHO DE UNOS 15 años, para atender mesas. M. Montt 2981.

NECESITO HOJALATERO, TRABAjo a trato. Moneda 2454.

NECESITO MOZO CON BUENAS recomendaciones. Almacén Iquique. Tratar: de 11 en adelante.

MATRIMONIO NECESITO: MOZO y cocinera con recomendaciones. Pago buen sueldo. Estado 261. J-25

NECESITO MATRIMONIO EXtranjero, sepa lechar, cuidar animales, hortaliza, riegos. Chacra en Santiago. Avenida España 375. J-25

SEÑORITAS COMPETENTES PAra el corretaje de ampliaciones Foto Artísticas. Buena comisión. Brasil 21-B. De 2 a 6 P. M. J-13

NECESITO RETOCADORAS DE ampliaciones al carboncillo, competentes. San Diego 258. Fotografía F. Peris. De 5 a 6 P. M. J-13

SE NECESITAN APARADORAS, trabajo adentro. San Alfonso 466. 25-J.

NECESITO AMA DE LECHE. BEllavista 0854. 25—J

NIÑAS OPERARIAS, NECESITASE. Agustinas 2333. 25-J

COSTURERA NECESITA LA FAbrica de Camisas Sportsman. Carmen 667. 26-F.

LAVANDERAS SE NECESITAN: Lavandería Bruselas. Rosas 2040, entre Brasil y Baquedano. J-25

COSTURERAS SASTRES QUE SEpan ojalar, necesito. Diez de Julio 1345. J-25

SEÑORITA EDUCADA Y QUE EScriba a máquina, necesita casa comercial, pudiendo presentarse hoy. Delicias esq. Dieciocho. J-25

COSTURERA DE TAPICERIA COMpetente en cortinas, necesito. Serrano 630. 25-J.

CAMISERAS Y FINERAS NECESIta Lavandería Yúfera. Santa Rosa 247. 25-F.

BUENAS APARADORAS SE NECEsitan. Fábrica de Calzado, Santa Victoria 324. 25-F.

EMBOBINADORAS PRACTICAS en el ramo necesítanse. Lira 44. 25-F.

LAVANDERIA MODERNA, Echaurren 216. Necesita camiseras, posticeras, planchadoras de dobles. Se pagan todas las camisas 23 centavos; postizos, $ 6.50 el ciento. 25-F.

SE NECESITAN 20 APLANCHAdoras de dobles. San Pablo 1257. 25-J

SE NECESITAN TEJEDORAS QUE sepan tejer a máquina, pago buen sueldo. Alameda 2540. 25-A.

COSTURERAS Y APRENDIZAS SE necesitan, se paga buen jornal. Delicias 2517. 25-F.

NECESITO COSTURERA ENTENdida ropa niños. Prado 1598, esquina Caupolicán, (carros Ñuñoa). 25-J

OPERARIAS APRENDIZAS NECEsito. 10 de Julio 1459. 26-J

LAVANDERAS NECESITAMOS, pagamos buen precio. Lavandería Río de Janeiro. Merced 475. 25-J

LAVANDERIA FRANCESA, CAMIseras, posticeras, almidonadoras, lavanderas, necesito. Recoleta 348. 25-J.

POSTICERAS, CAMISERAS Y LAvanderas, necesito. Maestranza 144. 25-J.

LAVANDERIA ESPAÑOLA, NECEsita lavanderas. Huérfanos 2674. 25-J.

LAVANDERIA "LA IBERIA", SAN Isidro 260. Posticeras de dobles y lavanderas, necesito. 25-J.

PERFORADORA, NIÑAS PARA EL envase, necesito. Nueva Valdés 925. 25-J

LAVANDERA POR MESES O AL día necesito. San Alfonso 75. 25-J

AMA LECHE NECESITO LLEVAR fuera Santiago. Santo Domingo 3815. Una cuadra bajo Lourdes. 25-J

ETIQUETADORAS BOTELLAS, NEcesito. Santa Elena 1216. 26-J

SE NECESITA COSTURERAS PAra coser vestones, pantalones, guardapolvos, calzoncillos y bordadoras. San Diego 1844. 25-J

NECESITANSE REVISADORA Y encajadora calzado. Buena puntillera. Fábrica Calzado. Chacabuco 554. 25-J.

NECESITO EMPLEADA SEPA cuidar guagua, sueldo $ 60. Exige recomendación. San Gabriel 52 (Providencia). J-25

NECESITASE EMPLEADA PARA todo servicio. San Ignacio 1117. 25-J.

EMPLEADA NECESITAMOS, NO hay niños. San Diego 330. 25-J.

EMPLEADA DECENTE PARA PIEzas y niñito, necesito. Olivares 1410. J-25

EMPLEADA PIEZAS, ENTENDIDA en costura, con buenas recomendaciones, necesítase. Agustinas 1535. J-26

NIÑERA NECESITO, BUEN SUELdo. Almirante Barroso 59.

SIRVIENTA SE NECESITA. MIguel Claro 221, Providencia. J—27

EMPLEADA PARA COCINA, NEcesito. Brasil 265.

NIÑA PARA PIEZAS, QUE SEPA costuras necesito. Brasil 265.

AYUDANTE COCINA, NECESITO. San Antonio 52.

PERSONA SERIA NECESITA MAtrimonio solo. Santa Elena 83.

LAVANDERIA VILLE DE PARIS, Huérfanos 2548. Posticeras necesita.

COSTURERA SASTRE PARA OBRA grande, necesitan. García Reyes 742.

PIANISTA, SEÑORITA PARA ESpecial y matinee necesita teatro. Gálvez 447, de 6 a 7.30.

APARADORAS PARA CALZADO chico, necesito. Carmen 557. J—27

SE NECESITA LAVANDERA ASEAda, con recomendaciones; no viva conventillo. Tratar: 11 a 12, 2 a 4. Agustinas 985.

NECESIT OSERVIDUMBRES: COcineras, empleadas, comedor; buenos sueldos. Morandé 833.

NECESITASE EMPLEADA PARA la cocina. Rosas 1521.

EMPLEADA PARA LAVAR Y planchar, necesítase. Bandera 852. 26—J

NIÑITA ACOMPAÑAR SEÑORA necesito. Tratar, 1 a 3. Pinto 1620.

CASA PENSION ALEMANA NECEsita niña recomendada para el comedor puertas afuera. Claras 513. 26-F.

NECESITO COSTURERAS SASTRES obra grande, y aprendiza adelantada en vestones. Dávila 946. 26-J.

LAVANDERIA CONCEPCION, NEcesito lavandera, 2.50 tarea y niña para quehaceres. Delicias 1869.

NIÑAS PARA LAS PIEZAS; AYUdanta de cocina; lavandera, necesito: Delicias 2921. Hotel.

NECESITO AYUDANTA Y APRENdiza aparadora. Molina 538.

EMPLEADA PARA EL COMEDOR, necesito. Central Hotel. Delicias 2894.

BUENA COCINERA Y LAVANDERA necesito. San Alfonso 75. Hotel Paz. 25-J

LAVANDERIA FRANCESA, DELIcias 133, necesita lavanderas y aplanchadoras doblez. 26-J

EMPLEADA NECESITO EN LA cocinería del Mercado Laiseca.

COSTURERAS MODAS, URGENTE. Esmeralda 752.

NIÑAS PARA BAILE NECESITO. Brasil 55.

NECESITO COCINERA COMPEtente, recomendada. Moneda 913.

NECESITO MESONERA Y SEÑOra para la cocina y niña para las mesas. Independencia 1541. J-25

SE NECESITA NIÑA COMPETENte para cigarrería. Independencia 1008. J-25

NECESITO UNA NIÑA 15-16 años. Rosas 2075. 25-J

SE NECESITA COCINERA PUERtas adentro. San Diego 2128. 26-F.

NECESITO COCINERA EXTRANjera, de preferencia italiana, pago buen sueldo. Hotel Colón. Quillota. 26-J

COCINERA FORMAL, BIEN RECOmendada, para poca familia. Campo de Marte 19. Tratar de 12 a 4. 25-J

COCINERA, NIÑA MANO Y COSTUrera práctica trajes niños, necesito. Chacabuco 559. 27-J

COCINERA NECESITO. BUEN sueldo. San Pablo 3653. J-27

COCINERA NECESITO. CASTRO 432. J-26

COCINERA Y NIÑA DE MANO CON recomendación necesito. Alameda 2528. 25-F.

COCINERA COMPETENTE PARA hotel, necesito. Buen sueldo. Hotel Hispano-Americano. San Diego 143. 25-J

COCINERA NECESITO, TRABAJO fácil. Avenida Matta 9. 25-J.

COCINERA SIN NIÑOS, PARA TRES personas, necesítase. Vicuña Mackenna 106, altos.

COCINERAS, DE MANO, NIÑERAS, niño para lustrín necesito; buenos sueldos. Bandera 339.

COCINERA BUENA NECESITO, PAgo buen sueldo. Olivares 1444. 26—J

COCINERA NECESITO POCA FAmilia. Victorino Lastarria 158. 26-F.

COCINERA CON INFORMES NEcesito. Tratar, de 10 a 11 y de 1 a 2 de la tarde. Manuel Montt 1911 esquina Vergara. 26-J.

COCINERA NECESITO. SAN PAblo 2470. Pensión La Chilenita. 26-J.

COCINERA CON BUENAS RECOmendaciones, necesítase. Santa Rosa 488. 26-J.

COCINERA COMPETENTE Y PERsona formal necesito. Avenida España 620.

OBJETOS PERDIDOS

GRATIFICACION.— PERDIDO SAbado 23 del presente en Brasil, entre San Pablo y las Rosas, collera de oro con brillante, al que la encuentre sírvase devolverla señor R. H. R. Mapocho 1823. 27-J.

MAQUINARIAS

COMPRO PRENSA PEDAL CHANDler, ocasión. Indicar último precio: casilla 123-D. Sánchez.

A TEODORO PREISLER, HUERfanos 2448, diríjase cuando necesite adquirir maquinaria. 23-Jl.

CAJAS REGISTRADORAS DE OCAsión. Variados modelos. Garantía perfecto funcionamiento. Facilidades pago. Composturas. Bandera 109. Julio—5

VENDO UNA MAQUINA DE PIE en perfecto estado. Ecuador 3356. F 29

VENDO SIERRA HUINCHA MITAD valor. Avenida Inglaterra 1189. 25-J

PRENSA Y BALANCIN PARA cortar tapas de tarros, compro, Casilla 71, Calera. J—25

DESTRONCADORAS DE VARIAS clases vendo de ocasión. Delicias 2215. 25-J

HERRAMIENTAS DE MANO PAra mecánico, gasfiter, herrero, carpintero realizo. Santa Rosa 610. 26-F.

POLEAS DE MADERA, ENGRANAjes, descansos acero, cadenas auto, liquido. Santa Rosa 610. 26-F.

MAQUINA DE MEDIR CUERO, compro de ocasión. Diríjase a Bascuñán 24. Santiago. J-26

PRENSA VICTORIA, 1/4 MERCUrio, en perfecto estado véndese de ocasión. Tratar: San Pablo 1396.— De 10 a 12 A. M. 25-F.

VENDO DE OCASION 3 BATERIAS de 6-8 volts y 1 de 12-16 volts. Sotomayor 57. 26-J.

VENDO MAQUINA DE PIE NUEVA. Coquimbo 1342. 26-F.

DE OCASION COMPRO MAQUINA de escribir. San Diego 1844. 25-J

MATERIALES DE CONSTRUCCION

CAMAS DE LITER 5x5" POR 1 vara compraríamos hasta mil. Entrega inmediata o escalonada. Valparaíso. Casilla 4113. J-27

TECHO ACANALADO IMPERMEAble, $ 1.30 la plancha vende Avenida Subercaseaux 659, frente Hospital. 27-F.

METAL DESPLEGADO PARA EStuco. Bandera 827. J—26

PLANCHAS FIERRO LISO GALvanizado o negro. Bandera 827. J—26

FIERRO EN BARRA, PRECIOS bajos. Bandera 827. J—26

FIERRO GALVANIZADO ACANAlado inglés, 6, 7, 8 y 9 piés, ofrécese a precio de ocasión. Csacabuco 559. 27-J.

ROBLE PELLIN 4x4 Y 4x6x6 VAras muy buena clase, vendo un carro a 27 centavos el pie. Agustinas 1049. 25-F.

TEJAS USADAS VENDO.— E. S., Casilla 310. 25-F

FIERRO GALVANIZADO ACANAlado nuevo, $ .20 pie. Chiloé 1240. 26-F.

FIERRO ACANALADO NEGRO, $ 8.00 plancha, vendo. Madrid 1233. 25-J

LADRILLO COMPOSICION DE VEreda, $ 18 ciento, vendo. Franklin 550. 15-J.

LADRILLO COMPOSICION DE VEreda a $ 18 ciento, vendo. Franklin 550. 25—J

TIERRA DE HOJA $ 20 CARREtonada puesta domicilio. Beauchef 1495, teléfono 665. J—4

REALIZO UNA PARTIDA TEJAS, precio de ocasión. Coquimbo 1464. 26-F.

COMPRO UNA PUERTA CORTINA. Coquimbo 1464. 26-F.

MEDICINA

EXAMEN DE LA VISTA GRATIS en el Almacén Optico, Ahumada 364, atendido por el especialista titulado Rotter. Gran surtido de toda clase de anteojos y lentes a precios [illegible]simos. 1-N.

$ 0.30 OBLEAS ALHAMBRA, SAnan rápidamente grippe, reumatismo y neuralgias. Jul-13

REUMATISMO Y PARALISIS: GArantizo curación radical en 8 días por medio de un tratamiento científico infalible y sencillo. Consultas gratis diariamente, de 5 a 7 de la tarde. Estado 250. oficina 5. J-30

MASAJE MEDICO - ELECTRICO Francisco Lenti, estudios en Italia Especialidad enfermedades articulares parálisis, reumatismo, neuralgias, úlceras, tumores cancerosos y del vientre. Consultas: de 2 a 5. Arauco 827. Agosto 16

¡OJO! "METAMORFO", ENEMIGO terrible de las canas; búsquelo: boticas, tiendas. J-30

ESPECIALISTA COLOCA INYECciones intravenosas, Neosalvarsán, $ 3; otras, 2 y 1. San Antonio 830. J-25

MUEBLES

COMPRAMOS MENAJE DE CASA. Atendemos a domicilio. "La Magallanes". Avenida Matta 1091. Teléfono Inglés 147. Matadero. 20-Agosto

AMOBLADOS FINOS, REALIZA Y hace por catálogo. Fábrica Nataniel 464. 2-Agosto

COMPRAMOS MENAJES DE CASA Atendemos a domicilio "La Magallanes". Avenida Matta 1004. Teléfono Inglés 147. Matadero. 20-Agosto

AMOBLADOS DORMITORIOS. SAlita escritorio, comedor, sillas, muebles sueltos, precios ventajosísimos. Atendemos pedidos por catálogos, presupuestos, dibujos Depósito fábrica. Maestranza 463. 16-Jl.

SILLAS, SILLAS, GRAN SURTIDO, todos precios. Depósito Fábrica: Maestranza 462. 16-Jl.

VENDO ALBUMS Y DISCOS VICtor nuevos, baratísimos. Carreras 415. 26-J

BARRACA DE FIERRO S. SACK. Bandera 827. J—26

FIERRO ACANALADO INGLES "Emir" y tornillos galvanizados, para techo, precios sin competencia. Bandera 827. J—26

FIERRO ACANALADO NEGRO PAra techo, realiza Bandera 827. J—26

DISCOS USADOS DE VICTROLA compro. San Francisco 183. 25-F.

VICTROLA CON DISCOS VENDO ocasión 280 pesos. San Francisco 183. 25-F.

TRINCHE FLAMANTE VENDO. Agustinas 2487. J-26

MUEBLES DE OCASION VENDE. San Pablo 2672. J-26

VENDO 2 ESPEJOS. CASTRO 464. J-25

VENDO OCASION MUEBLES Y útiles de casa. Martínez de Rozas 3733. J-25

POR VIAJE VENDESE AMOBLAdo salón, comedor, lámparas, alfombra, varios. 1 a 3. Huérfanos 1886. 25-J.

PIANO RIQUISIMO TRES PEDAles, vendo. Moneda 1375. 25-F.

PIANO VENDO POR APURO. MAnuel Rodríguez 117. 25-F.

APARADOR Y ROPERO ESTILO inglés, colchones lana vendo. Cóndor 719. 25-J.

PIANO ALEMAN MARCA PRIMER orden véndese ocasión incomparable. Arturo Prat 56. 25-F.

PIANO DE OCASION EN PERFECto estado, vendo. Pedregal 275. J—27

PIANO DE ESTUDIO EN MUY buen estado vendo. Verlo: 1 a [illegible] Santo Domingo 1923. J—27

COMPRO PIANO A PARTICULAR; indicar marca. Escribir: Casilla 3210. 25-J

DOS ESTANTES NOGAL, LIBROS, $ 100; paragüera espejo grande, 50; cómoda, $ 50; cocina caldero cobre, a 140; chica $ 100. Chacabuco 654. J-26

PIANO DE OCASION, VENDO. Rancagua 173. J—27

REALIZAMOS MUY BUENOS AMOblados de dormitorios, comedores, juegos para salitas, escritorios, paragüeros, precios moderados, trabajos garantidos, hacemos y componemos muebles y tapizados. Mueblería Ernesto Aránguiz. Baquedano 1192. Visítenos hoy mismo. 25-J.

AMOBLADO CUERO ESCRITORIO, $ 120; estante nogal para libros, $ 100; mesa centro, $ 20; ropero espejo, $ 180; otros, $ 80; cómoda chiffonier con mármol, espejo, flamante; diván tapizado, $ 50; peinador mármol, espejo, $ 140; mesa comedor redonda, $ 80; trinche, $ 40; cocina económica, caldero cobre, $ 90; otra gas cuatro platos, $ 40, vendo. Eyzaguirre 541.

AMOBLADO DORMITORIO, VArias otras cosas ocasión. Pedro Lagos 1028. J—27

AMOBLADO SALON ESTILO INglés tapiz seda, $ 200; otro, 180; otro, 140; otro, 100; espejo muy grande, 150; alfombra, 80; mesa centro, dos de arrimo, 60; dos cortinajes paño rosado con lanzas bronce, 60; otros, 50; juego comedor, mesa, seis sillas, 450; aparador, dos trinches, 40; escritorio ministro, 60; archivador, 80; lindos juegos dormitorios estilo inglés; id. de comedor, mesa redonda, reloj colgar, máquinas coser, lámparas eléctricas, paragüera, lavatorio desagüe, platos, ollas, tazas, cacerolas, todo de verdadera ganga. Independencia 289.

AMOBLADO COMEDOR, MAQUINA Singer, mecedora Viena legítima, catre matrimonio y muchos útiles casa vendo de ocasión en Rosas 1691 25-F

DE OCASION VENDO DOS CATRES con bronce, 3 catres de niños, juego hall y salón. Tratar: de 2 a 4. Serrano 311. 26-J

REALIZO PIANO RONICH, FLAmante, 2,700. Infinidad ricos muebles antiguos, modernos. Huérfanos 2494.

OCASION, VENDO SALA MUEBLES cuero, estantes, escritorio ministro, dormitorio tres cuerpos, amoblado comedor inglés, lozas, cristales, paragüero, plantas, cocina. Maturana 611.

VENDO BILLARES AMERICAnos. Copiapó 1472.

OPORTUNIDADES PARA FAMILIAS

ECONOMICE 50 POR CIENTO comprando sus medias y calcetines directamente en la Fábrica. Santo Domingo 1031. J-30

COLCHONES REFACCION A DOMIcilio, San Diego 9. J-28

COLCHONES, REFACCION A DOmicilio. San Diego 9. 30-J

PLUMEROS Y TODA CLASE UTIles aseo. cedazos, escaleras de tijeras, a precios convenientes, encontrará en la Fábrica, Agustinas 1778 Unica sucursal: 1070 Agustinas 1070. Julio 13

¡SOMBREROS MODELOS! SOMbreros adornados, de Peluche, terciopelo. Hormas de fieltro, paño. Recibimos formas nuevas. Hechuras, transformaciones. Fábrica y Talleres "Eliane". Compañía 2290, esquina Cumming. 28-J

PAPAS, CARBON ESPINO Y QUIllay, coke, leñas trozadas, frejoles, garbanzos, lentejas, maíz, granza, Curagüilla, cebada, pasto aprensado, paja, afrecho, afrechillo, ofrece a domicilio: Bodega La Paz. Brasil 776. Teléfono 2340. 9-Jl.

HECHURAS TRAJES, ABRIGOS baratísimos. Nueva Manzano 561 26-F

LAMPARAS ELECTRICAS G[illegible] de pared, bronce cincelado. Vende precios bajos. San Pablo 2672. J-26

SOMMIERS EN REALIZACION; composturas, tomo medidas a domicilio. San Pablo 2165. J-25

LAVADOS DE FAMILIA RECIBO Nicolás Valdivieso 63. Carro 12. J-25

CURTO, TRANSFORMO, LIMPIO pieles; embalsamo pájaros. Olivos 950. J-28

REALIZO SOLO POR DOS DIAS, calentadores leña, rápidos, construcción sólida, garantidos, viéndolos funcionar en Galería Edwards. Huérfanos 1059, de 3 a 7. Arístides Pinto. 25-J.

PRESTAMOS DE DINERO

¡¡DINERO!!, DESDE 100 A 10,000 pesos facilito por muebles, pianos, automóviles, mercaderías, fianzas, hipotecas. Negocios rápidos. Santo Domingo 1216. 26-J

$ 10,000, $ 15,000 y $ 30,000 PRImeras hipotecas. Bandera 84. Oficina 27. J-25

$ 70,000 PRIMERA HIPOTECA, NEcesito sobre propiedad central valor $ 300.000, títulos listos; debe ser negocio rápido. Ofertas: A. B Casilla 1781. J-25

PRESTAMOS SOBRE PROPIEDAdes al 9olo. Navarro Cruz. Agustinas 1152. J-25

DINERO FACILITO INTERES 9 o/o anual. Hago también operaciones en Bancos Hipotecarios adelantando fondos. Daniel Laurel. Huérfanos 1235. J-25

NECESITO 4,000 PESOS 3 MESES garantía buen automóvil. Casilla 2490. J—25

SOCIO JOVEN, DILIGENTE, DISponiendo 800 pesos, para empresa excelente, publicidad, necesitamos. San Pablo 1384. Diariamente, 3 a 4 tarde.— Fernández.

10, 15 Y 20 MIL PESOS FACILITO primera hipoteca, con garantía propiedad urbana. Interés 12 o|o.—F. O. R. Casilla 813. 26-J

PROFESIONALES

ZURCIDOS INVISIBLES, NOTABLE zurcidor japonés. Especialidad única Especialidad en viraduras, composturas, transformaciones. Son perfectas. No confundirla con similares que plagian sus avisos para equivocar al público. San Diego 228. Teléfono Inglés 667. J-29

ZURCIDOS INVISIBLES A MAQUIna, en 40 minutos. Especialidad viraduras, transformaciones de trajes, abrigos. Hechuras. Sastrería Ideal San Diego 186. 26-J.

ZURCIDOS INVISIBLES, VIRO ternos sobretodos hechuras, transformaciones. Ternos medida, desde 170 pesos. Londres 13. Manzana Residencial. 29-Junio

ZURCIDOS JAPONESES, INVISIbles especialidad viraduras ternos, sobretodos, toda clase composturas no equivocarse Casa Amarilla. San Diego 236. 2-D.

ZURCIDOS INVISIBLES, TRAJES señoras, caballeros, viraduras, ternos y sobretodos, $ 50; composturas, reformas, limpiar vapor, recibo para teñir toda clase de ropa, hechuras con materiales de primera, $ 70 Claras 20 Julio 10

BERRIOS Y MARTEL EJECUTAN toda clase de reparaciones de casas. San Cristóbal, Pasaje León 90 Andorra 6. J-28

MADAME LAMAXT, MODISTA titulada, hace toda clase trajes desde $ 35. Estado 363.

TRAJES SASTRE, BATAS, ABRIgos; precios módicos. Gran taller, Esmeralda 752.

PROPIEDADES

AVENIDA CHILE 302, VENDO CAsa con siete piezas, hall y huerta. J-23

$ 15,000, VENDEMP PROPIEDAD de renta o habitación, calle Rancagua 232, con nueve metros de frente, veintidos de fondo. Tratar: Agustinas 1242, de dos a cinco P. M. 21-J

$ 23,000 VENDO CASA MODERNA ladrillo, 9 piezas hall, alcantarillado 2 patios mosaico 10x40. Facilidades pago. Tratar: Santa Rosa 1177. J-23

PLOMO EN BARRAS SE COMPRA en Estado 156 J-23

TABLAS DE ALAMO 1" POR 7" U 8", se compra por carros. Estado 156. J 23

$ 30.000 CASA ESQUINA ESPLENdida para negocio un paso Matucana, vendo de ocasión. Tratar con su dueño: Martínez de Rozas 2331. J-11

$ 40,000 AVENIDA IRARRAZAVAL quinta 8,700 metros, arboleda frutal, instalación fuerza hidráulica, galpón, casa cuidador, buenos carros, carros puerta, doble vía. Julio Pellissier. Morandé 283. J-11

$ 23,000 AVENIDA VIEL, CONventillo, 18x85 metros, dieciocho piezas. Produce $ 3,800. Pellissier Morandé 283. J-11

DINERO AL MAS BAJO INTERES facilito sobre hipotecas, desde 1,000 pesos, cualquiera cantidad. Julio Pellissier. Morandé 283. J-11

$ 40,000 DELICIAS PROXIMA RAmírez, gran ocasión, buen negocio, apropiada para industrias, garage o casa habitación, 17x70 mlm. fachada ladrillos, portón, cuatro buenas piezas, galpón. Condiciones ventajosas de pago: Reconoce deuda de $ 15,000 a Caja de Ahorros, que se sirve con $ 162 mensuales, saldo al contado. Julio Pellissier. Morandé 283. J-11

CHALECITO SEIS PIEZAS, HALL arriendo. Exequiel Fernández 91, Ñuñoa. J—11

$ 60,000 ROSAS, PROXIMO ALMIrante Barroso. Espléndida residencia, 11x70, 12 habitaciones, hall, patios, jardín, gallineros en muy buen estado y bien tenida. Deuda hipotecaria. Se vende sólo al contado. Dublé y Laso, Huérfanos 1221, oficina 19. 9 a 12 y 2 a 5. J-11

VENDO PROPIEDAD DE RENTA Avenida Matta esq. Richard. Nos. 763 al 769. Tratar en la misma, 761, o con su dueño, Chacabuco 1041, de 6 a 10 A. M. J-11

VENDO CASA CALLE CURICO, UN paso Vicuña Mackenna, diez piezas nuevas, luz eléctrica, patio mosaico. Contado: $ 12.000; largo plazo Caja $ 28.000. Tratar: Delicias 202. J-11

$ 16,000 CHACRITA 25,000 MEtros, 10 minutos tranvías, casa. Ejército 766. J—11

$ 14,000 COMODA CASITA ASOleada, alcantarillado, luz eléctrica, aseguro 150 pesos mensuales. Londres 1071, entre Carmen y Lira. J—11

$ 25,000 CONVENTILLO CHACAbuco 1248, carros a la puerta, 11 por 38. Tratar con su dueño, S[illegible]no 174.

VENDO CASA NUEVA, OCHO piezas servicios, patios mosaico, Lira 1191. 26-F.

ROPA HECHA

ROPERIA LA VEGA, ANDRES BEllo 694. Ofrece en baratura ternos, ambos, paletoes, pantalones, sombreros, calzado, todo desinfectado. N|O.

ROPERIA LA CASA VERDE, Esmeralda 837, entre San Antonio y 21 de Mayo. Realiza ternos, ambos, paletoes, todo de casimires extranjeros, corte correcto, sombreros, calzado. Visítenos casero, aproveche nuestros precios. N|O.

ROPERIA MANUEL RODRIGUEZ esquina San Pablo, ofrece en baratura ternos, ambos, paletoes pantalones, todo de ricos casimires, surtido colores, para todas medidas. Sombreros calzado, desinfectado. N|O.

ROPERIA ANDRES BELLO, NUmero 601, esquina Recoleta, ofrece ternos paletoes, ambos, pantalones, ternos de niños, sombreros, calzado, precios baratísimos, todo desinfectado. N|O.

ROPERIA "LA GRAN VIA", SAN Diego 236. Casa de compra-venta. Realiza ternos ambos, vestones, pantalones calzado nuevo, usado. Facilidades de pago. 19-Nov.

COMPRO ALFOMBRAS Y ROPAS viejas de lana, por kilos. Sotomayor 51. 11-J

VENDESE BUEN SOBRETODO negro Purísima 118. J-11

NUEVA ROPERIA "LA CANTAbrica", ofrece en baratura ternos, sobretodos, paletóes, pantalones. Todo de casimires extranjeros, corte elegante. Sombreros, calzado. Esmeralda 863, al llegar 21 de Mayo. 11-J

REMATE

REMATE DEL MENAJE DE CASA y antiguo Bar y Restaurant "San Cristóbal". Dardignac 80, esquina Constitución, el Lunes 25, a las 2 P. M., (aunque llueva).—Hay: Rico billar francés, Jouve y Gorlier con todos sus accesorios, 2 juegos bolas marfil, mesas, sillas, respaldo alto, etc. Instalación moderna de bar con espejo al laqué, espejos, reloj campana, licores extranjeros y nacionales, vinos diferentes marcas, sifones, cristales, barriles, poteros, chúicos, damajuanas y botellas vacías, mampara de calle, romana Fairbanks de 500 kilos, peso de platillos, gran lámpara de bencina de 1,000 bujías, y refrigerador para mariscos, etc. Restaurant y menaje Aparador mármol y espejo, mesas, sillas, alcuzas, servicio de cuchillería, loza, cristales, manteles, servilletas, cocina económica, perfecto estado, útiles cocina, lavaplatos, varias divisiones madera, zócalos, instalación eléctrica, barriles vacíos, plantas en tinas, 4 dormitorios; catres fierro y bronce, peinadores, cómodas, veladores, colchones, almohadas, ropa de cama, cuadros, perchas, etc. 29 planchas zinc galvanizado de 8 piés, nuevas. A la vista hoy, de 2 a 5 P. M. Pago al contado.—F. Ciudad, Serrano 11. **Otto Maass,** martillero comercial. 23-J

BOMBAS

9.a Cía. DE BOMBEROS.—CITO A la sección bomba a academia práctica para el Martes 26 del presente. —El maquinista 1.o